Es ignorancia no saber distinguir entre lo que necesita demostración y lo que no la necesita. Aristóteles

Meridiano

www.meridiano.com.mx

de Nayarit

EDITOR DAVID ALFARO

64 Años el mejor diario de la región

email: meridiano@meridiano.com.mx

Dijo tras reconocer avances

Queda mucho por hacer en materia electoral: Toño

Decisión de Legisladores permitió que se avanzara un poco, pero se requería una Ley mucho más completa, profunda y radical, opinó

Hay diputados que le tienen miedo al cambio y a la democracia que es del pueblo por el pueblo y para el pueblo, dijo el gobernador

Por Argimiro León / Fotos: Luis Villegas

Tepic.- El Gobernador Antonio Echevarría Domínguez manifestó que aún cuando se ha avanzado en materia electoral, gracias a la Reforma que efectuada a la Ley Electoral, por parte de la XXVII Legislatura local, falta mucho por hacer en este rubro, pues dijo que al pueblo hay que darle los instrumentos legales para que participe y se motive en cada proceso electoral.

POLITICA 7-A

EL GOBERNADOR DEL ESTADO, Antonio Echevarría Domínguez, acompañado del Procurador del Estado, Jorge Armando Bañuelos entregaron constancias de participación a 20 egresados del Curso de Actualización para Custodios Penitenciarios e inauguraron trabajos de formación inicial de 30 aspirantes a ingresar a la Policía Judicial del estado. (Foto: Luis Villegas).

...to en favor de algún candidato

...en diputados ...sa religiosos

...religioso ...nidi... ...ores ...os di...

Reformas al Código Penal garantizan la limpieza en elecciones y sanción a quienes se excedan de los límites autorizados

LEGISALTIVO 6-A

Del producto que no salió al mercado

Ningún manguero nayarita se quedó sin indemnización

No procede la denuncia de productores de BAdeBa que reclaman su pago, ya que son mangos caídos por motivos naturales, aclaró

Este año entre SEDER y SAGARPA se invertirán al menos 8 mdp para ampliar los canales de comercialización del mango, asintió

ESTADO 11-A

...bra...
...to
...zal...
...ps a...
...lítica

...puestos de ...Unión ...pistas en la ...ería.

...ISAL ARAJAS

...PAÑAS 9-A

Son más los aspirantes, dijo

No sólo cinco diputados buscan alcaldías: Cota

Serán la mayoría de los legisladores locales quienes abandonen su curul para ir en busca del triunfo en las próximas elecciones

La mayoría de los diputados priistas que participen en las elecciones del 2005, serán los próximos alcaldes de sus municipios

Por Argimiro León / Fotos: Luis Villegas

Tepic.- Tras conocer que cinco diputados locales han solicitado licencia para buscar una presidencia municipal, el diputado Manuel Cota Jiménez dijo que a sus manos no han llegado las licencias, pero que está plenamente seguro que no serán solo cinco los que buscarán una candidatura para las alcaldías, sino que serán la mayoría de los legisladores locales y considera que todos obtendrán el triunfo.

LEGISLATIVO 6-A

En pro de la armonía priista

No me aferraré a mi cargo: María Luisa

Si decide la estructura nacional del Organismo de Mujeres priistas lanzar convocatoria, me someteré a la decisión

Seguiré adelante en mi cargo en tanto no exista una convocatoria, me siento honrada por el nombramiento, dijo la líder priista

Por Paola Vargas / Fotos: Luis Villegas

PARTIDOS 8-A

...conómicamente

...to es rico en ...social: MANQ

...ista al gobierno del ... trabajo una ...etros de Huajicori

...rdesVázquez / MERIDIANO

PRECAMPAÑAS 9-A

Se extienden en Tepic los empleos al campo

Dentro del catorceavo paquete de inversión se generará empleo, empleo y más empleo a través del la Brigada Cerca de Ti

LOCAL 4-A

La Serpentina

Por Guillermo Aguirre
serpentina@meridiano.com.mx

* Refinan las leyes y castigos para los
* Parece que ahora si va en serio el asunto de las

* Cárcel y dinero, o las dos cosas juntas, será penas pa

* Curas, pastores, ministros, y rabinos, no podrán ind
RIVERA, tendrá que cerrar su boca, cuando ver
*Sorprendido MANUEL COTA JIMENEZ, porque cinco di
a las contiendas, sostiene
* HECTOR LOPEZ DE SANTIAGO, ante viejitos, promete

Se refinan las restricciones en materia electoral para evitar acciones que parecieran tendenciosas o injustas, de esta forma
las reformas al Código Penal, recientemente aprobadas, parecen garantizar la limpieza en lo concerniente a las elecciones.

No hay muchas novedades queremos decirlo, simplemente se plasmó en el reformado código penal, lo que ya era una obligación prohibir, o sancionar.

Lo cierto de todo esto es que con estas reformas, se incorporan así nuevas figuras delictivas dentro del Código Penal para el Estado de Nayarit, con el objeto de que la ciudadanía, las autoridades electorales, partidos políticos, servidores públicos y todos aquellos individuos que directa o indirectamente intervienen en un proceso electoral, actúen bajo la premisa de que serán castigados y considerados delincuentes en caso de infringir las leyes.

En pocas palabras, podríamos estar hablando de reglas claras, precisas y equitativas, cubriendo con ello todos los actos o hechos que pudieran afectar los comicios electorales, lo cual nos suena muy bien, especialmente cuando la delincuencia electoral, se ha refinado, así que a pillos refinados, leyes también refinadas.

Pero entrando en materia sobre estas leyes, en primer lugar tenemos la sanción a los candidatos que se excedan de los límites autorizados por la autoridad electoral para gastos de precampaña o campaña, o bien, obtengan o utilicen con pleno conocimiento, fondos provenientes de actividades ilícitas para su campaña electoral, no es cosa nueva, y además estamos totalmente concientes de que los candidatos oficiales, se las han ingeniado siempre, para poder salir adelante en sus gastos.

Y digame usted si no es cierto que los candidatos cuentan con un gran equipo de campaña, entre cuyas obligaciones está la de cuidar que su jefe el candidato, no pase los límites de lo autorizado.

Y nomás por citar un ejemplo, hagan memoria y recuerden cuando a ROBERTO MADRAZO PINTADO, le fueron a dejar unas cajas de archivo llena de sus gastos de campaña en Tabasco, cuando aquella memorable elección que le ganó a ANDRES MANUEL LOPEZ OBRADOR, eran comprobantes de gastos millonarios, que causaron una conmoción nacional, y sin embargo, no pasó nada. Salvo que ROBERTO MADRAZO, es considerado como un pillo profesional en materia electoral, y esto preocupa desde luego a sus adversarios que no son tan pillos.

Otro delito previsto en el código penal es que cualquier ciudadano que vote estando impedido por la ley, y supla a otro elector en la jornada electoral, o que sin tener el carácter de funcionario se ostente como tal o acepte y difunda su candidatura para un cargo de elección popular sin reunir los requisitos de elegibilidad previstos en la Ley Electoral del Estado, esto es, que engañe a la población votante y luego se diga él mismo afectado en sus intereses, tendrá por este delito de diez a cien días de multa o prisión de seis meses a dos años, y cuando el juez esté en sus días, bueno, mejor dicho, lo considere conveniente, le dará ambas sanciones.

Delito aparte es quien estando impedido por la ley, vote más de una vez en una misma elección, o supla a otro elector en la jornada electoral; solicite votos por paga, dádiva o promesa de dinero u otra recompensa; viole de cualquier manera el secreto del voto al interior de la casilla. Se presente ante una casilla electoral, portando armas, independientemente de cualquier otro delito que resulte; haga proselitismo el día de los comicios en el interior de las casillas o en el lugar en que se encuentren formados los votantes, obligue a votar por determinado candidato mediante cohecho, violencia física o moral, quien llegue a cometer alguno de los anteriores delitos, será igualmente castigado con multa y prisión a criterio del juez.

Pero peor todavía, a los que le hagan el juego a los pillos electorales, ya sea no informando oportunamente de la existencia de un delito electoral de los que haya tenido conocimiento en el desarrollo del proceso electoral, que conozca la existencia de condiciones o actividades que atenten contra la libertad y el secreto del voto, y no tome las medidas conducentes para que cesen; que se niegue, sin justa causa a firmar la documentación pública electoral producida en la jornada electoral, en la casilla o que consienta con conocimiento de ello una votación ilegal, o rehuse a admitir el voto de un elector que tenga derecho a hacerlo, se le impondrán de cincuenta a doscientos días de multa o prisión de uno a seis años, o ambas sanciones a juicio del Juez.

Hasta aquí muy pesado todo, pero luego vienen sanciones igualmente de peso, esto es referentes a pagar con cárcel y con dinero, aquellos ministros de culto religioso que en el desarrollo propio de su ministerio induzcan al electorado para votar a favor de un candidato o un partido político, o bien, los motive a que se abstengan de votar el día de la jornada electoral.

Y aquí seguramente que el cardenal NORBERTO RIVERA, tendrá que aprender a abrir menos la boca, o cuando menos a hablar menos del gobierno y de las elecciones y partidos políticos, tema en los que se especializa cuando el país o las entidades están en procesos electorales.

Claro que estas reglas no son sólo para sacerdotes de la iglesia católica, pues la ley especifica con toda claridad, que dichas multas se impondrán a los ministros de culto religioso que, por cualquier medio, en el desarrollo de actos propios de su ministerio induzcan al electorado a votar a favor o en contra de un candidato o partido político, o a la abstención, a este tipo de delincuentes electorales, se les impondrá multa hasta de quinientos días, lo cual no es cualquier cosa, si se considera que las multas son de más de un año de salarios mínimos ..a ver quién se avienta al ruedo...y a propósito ¿dónde andará don SAMUEL RUIZ?, el obispo de Chipas.

Y ya que hablamos de SAMUEL RUIZ, existe otro SAMUEL, dirigente de una iglesia no católica, al que respetan muchos sus feligreses en todas sus palabras y actos, pero que al parecer ha tenido mucho cuidado de no meterse en terrenos políticos o temas que abarquen la política...listo el hombre no cabe duda *********

Podriamos cambiar de tema, y admirar la sagacidad y buena capacidad que tiene el presidente del Congreso del estado, MANUEL COTA JIMENEZ, quien ayer se mostró sorprendido por el hecho de que sólo cinco diputados locales-según le informaron-busquen ser candidatos a presidentes municipales...lo que COTA, dice es que cinco son pocos, que serán más, muchos más los legisladores que se avienten al ruedo y busquen seguir sirviendo a la socieda, pero ahora desde la trinchera de un municipio.

Desde luego que no dudamos en cuanto al número de diputados que vayan a jugarsela para seguir haciendo algo por sus prójimos los nayaritas, pero lo que nos preguntamos es respecto a la forma en que jugarán este juego.

Pues como dijera GERARDO MONTENEGRO IBARRA, habrá qué ver la forma en que se aplican las reglas y cómo las obedecen los que participan en el juego mismo.

Y como dijo san Pablo, en el mundo de la sabiduria, y del conocimiento, se debe escudriñar todo y retener lo bueno, y es aquí en donde nos parece muy acertado citar al extesorero del estado y ahora estratega de la llamada Alianza política por Nayarit 2005, al contador ANTONIO SIMANCAS ROBLES, quien ayer le comentó a un reportero respecto a este asunto que por elemental ética y lealtad al Gobierno, los funcionarios que aspiran a puestos de elección popular deberían separarse de sus cargos.

Y conste, la opinión de SIMANCAS ROBLES, no se basa en señalar únicamente a la gente del PRI, sino a los que trabajan en el gobierno del estado, ya que sabido es que algunos, por no decir que muchos, ya que esto no sería lo correcto, de los servidores públicos de confianza de TOÑO ECHEVARRIA DOMINGUEZ, también andan en la búsqueda del servicio al público.

Qué hermoso es saber que a todos los que vivimos en este estado, nos quieren servir, nos quieren ayudar, alguien nos quiere representar, alguien nos quiere presidir, saber que tenemos esta gente a nuestra disposición, que están dispuestos incluso a dejar de cobrar su quincena en el puesto de gobierno que ostantan, para dedicarse a la política, que no es nada mal remunerada, ya es algo.

Y entonces agregando algo más de lo que comentó el contador SIMANCAS, estamos de acuerdo en que funcionario o diputado, alcalde o regidor, que renuncia a su puesto para buscar otro en donde seguir siendo sierva de los ciudadanos, es porque tiene el deseo honesto y abierto de participar en una contienda electoral justa, pero lo mejor, si renuncia y busca que lo elijan, es porque sabe que la gente lo seguirá apoyando en sus aspiraciones políticas siempre.

De acuerdo a TOÑO SIMANCAS, lo peor que pueden estar haciendo -los funcionarios- es servir a dos amos, estar buscando donde acomodar su paracaidas, y seguir cobrando del presupuesto del Gobierno; eso es lo más deshonesto que pueda haber.

¿Será?, ¿qué piensa la ciudadanía de estos personajes tan serviciales?, lo único que sabemos es que

INICUA REFORMA ELECTORAL

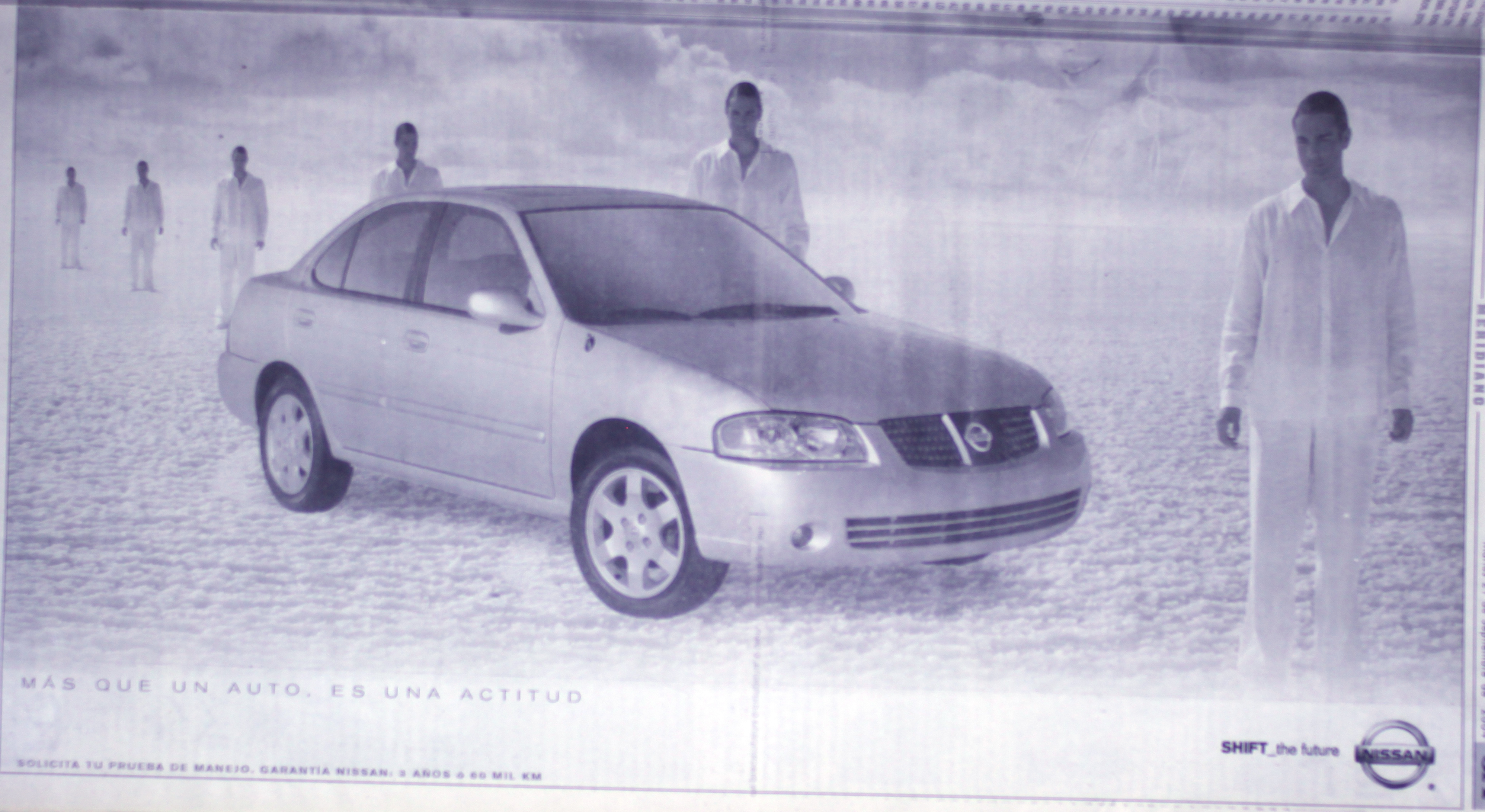

MÁS QUE UN AUTO, ES UNA ACTITUD

SOLICITA TU PRUEBA DE MANEJO. GARANTÍA NISSAN: 3 AÑOS o 60 MIL KM

SHIFT_the future NISSAN

Se extienden en Tepic los empleos al campo

- Dentro del catorceavo paquete de inversión se generará empleo, empleo y más empleo a través del la Brigada Cerca de Ti

REDACCION

Tepic.- Durante la Reunión Semanal de Evaluación y Prospectiva, ante los medios de comunicación y servidores públicos, el Presidente Municipal de Tepic, Ney González, anunció el Catorceavo Paquete de Obras y Acciones con una inversión de 2 millones 424 mil 165 pesos.

Antes de la Audiencia Pública número 89 que este lunes Ney ofreció en la Colonia Emilio M. González, correspondió al Secretario de Planeación Municipal, Gerardo Aguirre Maldonado, desglosar las inversiones, en los rubros de Fomento a la Producción del Campo, Pavimentación en Colonias Populares, Electrificación, Agua Potable, Desarrollo de Áreas de Riego, Urbanización, Fortalecimiento Institucional e Infraestructura Educativa.

Ney González dio a conocer, que en el presente año el Gobierno de Tepic ha aprobado 181 obras y 118 acciones de gobierno, con una inversión de 83 millones 318 mil 444 pesos, superándose ampliamente la meta de 109 originalmente programadas hasta diciembre de 2004, cuando aún faltan más de 3 meses para que concluya el año.

Sobre el Catorceavo Paquete de Inversión del Gobierno de Tepic, el Secretario de Planeación, Gerardo Aguirre Maldonado, explicó que continúa firme el compromiso de Ney González, de generar empleo, empleo y más empleo "a través de diversos programas, como el de la Brigada Cerca de Ti, Poniendo Bonito a Tepic".

"Generación que se hace extensiva al campo, apuntó, gracias a proyectos productivos -que tan sólo en este 14avo Paquete, generarán 289 empleos permanentes en el medio rural".

Cría y explotación de venado cola blanca, de codorniz y de borregos, así como de un invernadero para producción de flor de Gerbera, y plantas de ornato -que se instalará en la Dirección de Parques y Jardines, mismo que dará empleo a mujeres de colonias vecinas como la Benito Juárez, Gobernadores y Dos de Agosto-, son los proyectos que se están impulsando.

Esto permitirá a las mujeres tener un ingreso y un empleo permanente, se dijo.

También se instalará en el poblado de El Espino, una planta de envasados de frutas en almíbar, se dotará de recursos para la adquisición de colmenas en el ejido El Tecolote y una Planta Deshidratadora de Frutas en El Jicote.

En el campo –dijo- sale muy barato producir empleo: con 938 mil pesos estamos generando 289 empleos permanentes.

En este mismo paquete de inversión, se incluyen dos pavimentaciones asfálticas: una en la calle Trabajo –entre Victoria y Pedraza- y otra en la calle Pedraza, en la colonia López Mateos.

En Francisco I. Madero, antes Puga, y en la colonia SPAUAN, se llevará a cabo la ampliación de la red eléctrica; en la colonia El Ocho, la ampliación de la red de agua potable, mientras que en El Jicote, se construirá un cárcamo para fertilización.

En La Escondida, se adquirirán materiales industrializados para la construcción del bardeo del panteón y se dotó de una embarcación a la comunidad de Roseta.

Con este paquete el Buen Gobierno de la Gente de Tepic alcanza 181 obras en el 2004, de las cuales 31 están en proceso, 56 están terminadas y 212 están en proceso de licitación.

De esas 212 obras, la mayor parte son obras y acciones del programa Hábitat, cuya convocatoria salió publicada el pasado martes.

En la Colonia Emilio M González, el Presidente Municipal de Tepic, Ney González, ofreció la Audiencia Pública número 89, atendiendo a los vecinos de ese asentamiento como de las colonias aledañas.

Ampliando el beneficio del Ayuntamiento, trabajadores de las distintas áreas de la estructura municipal, efectuaron la limpieza de las calles, eliminación de maleza en las áreas comunes así como en lotes baldíos. Se repararon lámparas en mal estado, se hizo bacheo en empedrado y se cumplió con las demandas de los propios vecinos en cuanto a solucionar fugas de agua.

Comentario

La consulta, el anto[jo]

Por Bernardo Macías Mora

Que Ney González hable de la Consulta a la Base, es lo mismo que escuchar a un churrero explicando cómo se amasan la harina, la canela y el azúcar.

De ese tema, de la Consulta Ciudadana, se llenó la conferencia de prensa que el alcalde de Tepic ofrece cada lunes a los medios locales de comunicación.

Era una pregunta obligada, pues acaba de determinarse, el sábado anterior, que la comisión política, y el consejo político del comité directivo estatal del PRI han optado por proponer el método de la Consulta Ciudadana, para resolver la candidatura a gobernador de Nayarit, disputada ésta por ocho destacadas personalidades de ese organismo.

Para todo el PRI en esta entidad ha utilizado la Consulta, menos para gobernador.

Hay veinte años de historia tras ese método, que al parecer será el que determine la aspiración a la gubernatura del 2005.

En 1984, en elecciones intermedias, siendo gobernador Emilio M. González, ya se hablaba de consultas abiertas para la selección de candidatos en el PRI.

Para presidente municipal de Tepic, se presentaban dos opciones posicionadas en aquel entonces: la del diputado federal Antonio Pérez Peña, y la del dirigente de la sección XX del SNTE Braulio Pérez Valdivia, profesores ambos, que aceptarían ir a un concurso interno sin que fuera el gobernante en turno el que los ungiera.

El experimento de la consulta no fructificó. Los grupos de poder reaccionaron fieramente y sacaron de la jugada a Pérez Peña, antes de que se convocara a la militancia a un procedimiento amplio. Finalmente el alcalde fue Pérez Valdivia.

En todo esto de las consultas tenía mucho que ver el nayarita Celso Delgado, que ocupaba una cartera de esta clase de procesos. Celso había organizado este tipo de procesos priístas en varias entidades, principalmente en Tamaulipas. Delgado Ramírez, entonces, fue designado, sin consulta sino por dedazo, candidato a gobernador de Nayarit, a principios de 1987. El diplomático se trajo a Ismael Orozco Loreto, alfil de los García Paniagua-Echeverría de Jalisco, como delegado nacional del PRI en Nayarit. Celso traía eso que en Tepic llamamos "ventolera" por la consulta. Y para la presidencia de esta capital, lanzó a Remigio Rosales Vega contra Javier Carrillo Casas.

Fue una elección interna de locura, y de folclore, pues ocurrió todo lo que en ese tiempo pasaba dentro del PRI, respecto a irregularidades. En Acaponeta y Jala los escándalos no fueron menores, con las derrotas de Javier Cossío y de Domingo Copado respectivamente, quienes reclamaban acremente, hasta con lágrimas, las trampas que les habían hecho. Ismael Orozco Loreto aguantaba todas las protestas.

Cabe mencionar que en ese proceso, previo a las elecciones del trienio 87-90, solamente las alcaldías, (planillas de ayuntamientos), se disputaban mediante la consulta a la base. Lo demás, las diputaciones locales, las senadurías, las diputaciones federales, y la gubernatura, eran por viejos métodos de imposición.

En 1990 la consulta produjo una lucha fratricida. Celso trató de impedir la candidatura de Alejandro Rivas Curiel, (qepd) a la presidencia de Tepic. Contra el popular "Gordo Rivas" el gobernador lanzó a dos de sus cercanos amigos personales: José Ángel Cerón Alba, y a Roberto Lomelí Madrigal. La popularidad de Rivas superó con un montón de votos a sus rivales, quienes se disciplinaron. Puedo recordar que en esta consulta interna, la de 1990, se empezó a permitir que cualquier ciudadano pudiera votar por los aspirantes a las candidaturas del PRI, siendo militantes, simpatizantes, o hasta miembros de otros partidos.

Ney González aparecía en escena como hacedor de cuadros juveniles de su partido. Al fin y al cabo en 1990, el actual alcalde de Tepic, obtuvo por consenso su candidatura a diputado local. No obstante, Ney también empezó a hacerse experto en las consultas, pues le había gustado participar activamente en aquel proceso ciudadano que precedió a la constitución del municipio 20, Bahía de Banderas, separándolo de Compostela.

Desde 1991, durante las elecciones federales, Ney ya era un priísta con el que amigos y enemigos deberían de contar a favor o en contra, fuera el caso. Su grupo de amigos era una fuerza intrínseca, que ganaba consultas internas y elecciones constitucionales. Para la estrategia territorial del PRI ya no servían ni la CNOP ni la CNC. Solamente quedaban reductos caciquiles, y el todavía poderoso sindicato magisterial. Ney y sus cuadros eran imprescindibles ya para cualquier candidato priísta en campaña.

SORIANA MR

El Precio Más Bajo ¡GARANTIZADO!

Regalándote ¡Puntos Dobles!

En las compras que realices en Carnes, Pescados, Mariscos, Salchichonería, Quesos, Lácteos, Huevo, Frutas y Verduras

Y haz tuya toda la colección

PROMOCIÓN VÁLIDA HASTA EL 30 DE SEPTIEMBRE /2004

estrenamos 1 Mes Más Mexicano

CHILE JALAPEÑO KILO $7.99

PLÁTANO CHIAPAS KILO $4.99

martes de mercado

¡Los Precios Más Bajos en Frutas y Verduras!

PEPINO KILO $7.19

TORONJA KILO $3.89

NARANJA VALENCIA KILO $4.49

CIRUELA MEX KILO $24.59

MANZANA GOLDEN KILO $15.79

CALABACITA CRIOLLA KILO $6.49

SANDÍA BLANCA Y RAYADA KILO $4.49

MILANESA PULPA BLANCA KILO $49.90

FILETE DE CAZÓN KILO $46.90

CHULETA AHUMADA KILO $54.90

SIERRA KILO $31.90

PIERNITA BAZE DE POLLO PILGRIMS PRIDE KILO $23.50

PURÉ DE TOMATE LA COSTEÑA CON MENTADO DE 1.0 GRS. DE 2.89 C/U $8.99

HARINA DE MAÍZ MASECA DE 1 KILO DE $ 5.80 $4.59

DETERGENTE LÍQUIDO MÁS DE 1 LITRO COLOR, BLANCURA Y ROPA OBSCURA DE $ 22.90 $18.90 C/U

CREMA DENTAL COLGATE TOTAL DE 100 ML., DE $ 22.90 $18.69

ACEITE VEGETAL SORIANA DE 1 LITRO SIN $2.99 $10.80

SALCHICHA DE PAVO BURE KILO DE $ 27.50 $23.90

JAMÓN DE PAVO KIR KILO DE $ 66.50 $59.90

JABÓN DOVE HUMECTANTE DE 135 GRS. $10.99

FRIJOL NEGRO SORIANA DE 1 KILO $5.99

BLANQUEADOR CLORALEX DE 3.8 LITROS DE $ 24.90 $17.90

JUGOS Y NÉCTARES DEL VALLE DE 1 LITRO DE $ 12.50 $9.49

QUESO PANELA LALA DE 200 GRS. DE $ 14.50 $12.90

DE NUESTRA COCINA POLLO ROSTIZADO $39.90 PIEZA

PAPEL HIGIÉNICO SORIANA CON 24 ROLLOS $34.90

POSTRES YOCREME DE 135 GRS. $4.95

PAPAS CONGELADAS TI FARMS DE 567 GRS. $6.90

PRECIOS VÁLIDOS EN TEPIC SÓLO HOY 21 DE SEPTIEMBRE /2004 ó AGOTAR EXISTENCIAS ABIERTO HASTA LAS 10:00 DE LA NOCHE

www.soriana.com ACLARACIONES, DUDAS y SUGERENCIAS LLAMA AL 01-800-707-4262

IGUALAMOS LOS PRECIOS DE LA COMPETENCIA CON LA PRESENTACIÓN DE CUALQUIER PUBLICACIÓN VIGENTE

Son más los aspirantes, dijo

No sólo cinco diputados buscan alcaldías: Cota

- **Serán la mayoría** de los legisladores locales quienes abandonen su curul para ir en busca del triunfo en las próximas elecciones
- **La mayoría de los diputados priistas** que participen en las elecciones del 2005, serán los próximos alcaldes de sus municipios

Por Argimiro León

Tepic.- Tras conocer que cinco diputados locales han solicitado licencia para buscar una presidencia municipal, el diputado Manuel Cota Jiménez dijo que a sus manos no han llegado las licencias, pero que está plenamente seguro que no serán solo cinco los que buscarán una candidatura para las alcaldías, sino que serán la mayoría de los legisladores locales y considera que todos obtendrán el triunfo.

Foto: Luis Villegas

Añadió que los diputados de su Partido, el Revolucionario Institucional que busquen un nuevo cargo de elección popular "en el proceso electoral por venir, no serán cinco sino la mayoría de los diputados que buscarán un nuevo cargo de representación popular "y tengo la plena seguridad de que la mayoría de los diputados priistas que participen en las elecciones del 2005, serán los próximos presidentes de sus respectivos municipios".

Tras hacer un reconocimiento público a los diputados de las diversas bancadas y de los diferentes partidos que se encuentran representados en la XXVII Legislatura Local, el Presidente de la Comisión de Gobierno Legislativo, dijo que esto se debe, entre otras acciones, al buen trabajo que realizaron para sacar una buena Ley Electoral, la cual fue aprobada la madrugada del sábado anterior.

Dijo que en esta labor democrática participaron los líderes de bancadas y representantes de los partidos políticos en la reforma a la mencionada Ley, en cuya sesión Legislativa hubo la libertad para opinar "por lo que en esta Reforma todos podemos ver el ingrediente de quienes participaron en los Foros que para tal efecto se realizaron".

Agregó que durante varios meses, a principio de año para ser exactos, la Comisión de gobernación y Puntos Constitucionales, que encabezan los diputado Carlos Ruiz, Oscar Villaseñor y Abad Cervantes, trabajó intensamente, consultando a la sociedad en cuyas consultas participaron grupos de abogados, funcionarios electorales e inclusive participaron los empresarios "por ello es una reforma que le da fortaleza a la legalidad y principalmente la legitimidad y en ella se establece mayor transparencia en la aplicación de recursos por parte de los partidos políticos y de los candidatos, con la severidad de sancionar los delitos que se cometan en materia del código penal".

Dijo que en la nueva Ley existe un apartado que se refiere a las precampañas, las cuales, por razón de lo avanzado de las mismas, se aplica hasta el mes de mayo, pero que al final se tiene ya la norma establecida, considerando la fortaleza de los partidos políticos "yo creo que en su conjunto se avanzó de manera importante en forma vanguardista a nivel federal, con la Reforma Electoral en Nayarit, porque nos llevó muchas horas, muchos días y semanas y al final este esfuerzo quedó cristalizado en 23 votos a favor y tres en contra".

Al preguntarle de qué manera repercutirá en el próximo proceso electoral la Reforma aprobada, el diputado Cota dijo que derivado de la legalidad, de la imparcialidad y transparencia, con la correcta aplicación de esta Ley, se legitimará más el triunfo electoral de quien lo obtenga en su momento.

Y agregó que también se conseguirá que los funcionarios públicos y electorales no participen con tendencias partidistas en los próximos procesos, por lo que deberán actuar a favor de la imparcialidad que requieren las elecciones para evitar dificultades y generar resultados legítimos con el fin de que los ciudadanos tengan confianza u credibilidad, tanto en los órganos electorales, como en los partidos políticos.

Que induzcan el voto en favor de algún

Incluyen dipu multas a relig

- **Ministros de culto religioso** que por cualquier medio promuevan el voto o la abstención, serán acreedores a multa de quinientos días
- **Reformas al Código Penal** garantizan la limpieza en elecciones y sanción a quienes se excedan de los límites autorizados

Por Lourdes Vázquez

Tepic.- Con las reformas al Código Penal para garantizar la limpieza en las elecciones, se sancionará a aquellos candidatos que se excedan de los límites autorizados por la autoridad electoral para gastos de precampaña o campaña, o bien, obtengan o utilicen con pleno conocimiento, fondos provenientes de actividades ilícitas para su campaña electoral.

Esta reforma la aprobaron en votación mayoritaria, diputados de la XXVII Legislatura, en el marco de una sesión pública ordinaria, en el que se reformaron los artículos 385, 389, 390, 391 y 392, y se adicionó el artículo 392 bis dentro del Capítulo Único del Título Vigésimo Tercero denominado "Delitos Electorales" del Código Penal para el Estado de Nayarit.

Con esta reforma se incorporan así nuevas figuras delictivas dentro del Código Penal para el Estado de Nayarit, atendiendo a los principios rectores del sufragio, con el objeto de que la ciudadanía, las autoridades electorales, partidos políticos, servidores públicos y todos aquellos individuos que directa o indirectamente intervienen en un proceso electoral, actúen bajo estos principios, pretendiendo con esta iniciativa el logro de una mayor congruencia y claridad en los tipos penales que se pretenden se contengan en la ley mencionada, bajo reglas claras, precisas y equitativas, cubriendo con ello todos los actos o hechos que pudieran afectar los comicios electorales.

IMPIDE QUE SE SUPLA UN VOTANTE POR OTRO

En el Código Penal se prevé ya, entre otros, acciones consistentes en las que cualquier ciudadano vote estando impedido por la ley, y supla a otro elector en la jornada electoral, o que sin tener el carácter de funcionario se ostente como tal o acepte y difunda su candidatura para un cargo de elección popular sin reunir los requisitos de elegibilidad previstos en la Ley Electoral del Estado.

Esto es, se impondrá de diez a cien días de multa o prisión de seis meses a dos años, o ambas sanciones a juicio del Juez, a quien estando impedido por la ley, vote más de una vez en una misma elección, o supla a otro elector en la jornada electoral; solicite votos por paga, dádiva o promesa

EDICTO

JUZGADO DE PRIMERA INSTANCIA Y DE LO FAMILIAR DEL TEUL DE GONZALEZ ORTEGA ZACATECAS

ANTE ESTE JUZGADO SE PRESENTO LOS C.C. JESUS VIRGILIO CERVANTES Y ROSA MARIA VIRGILIO FERRER COMO APODERADOS DE JESUS VIRGILIO CERVANTES Y ROSA MARIA VIRGILIO FERRER COMO APODERADO Y JUAN MANUEL VIRGILIO RAMIREZ PROPIETARIO TOMANDOSE PROMOVIENDO LA SUCESION INTESTAMENTARIA A BIENES DEL SEÑOR JESUS VIRGILIO CERVANTES, ASIGNANDOSE EL SEÑOR JESUS VIRGILIO CERVANTES LA PARTE QUE LE CORRESPONDE AL SEÑOR JESUS VIRGILIO CERVANTES Y ROSA MARIA VIRGILIO FERRER LA PARTE QUE LE CORRESPONDE A JUAN MANUEL VIRGILIO RAMIREZ, QUE DE CONFORMIDAD CON LO DISPUESTO POR EL ARTICULO 1599 DEL CODIGO CIVIL VIGENTE EN EL ESTADO, SE ORDENO LA PUBLICACION DE EDICTOS POR TRES VECES DE DIEZ EN DIEZ DIAS EN LOS PERIODICOS OFICIAL "GACETA DEL GOBIERNO" DEL ESTADO, EN EL PERIODICO DE MAYOR CIRCULACION EN ESTA CIUDAD Y EN LOS ESTRADOS DE ESTE JUZGADO.

TULA DE GONZALEZ ORTEGA, ZACATECAS A 30 DE SEPTIEMBRE DEL AÑO

EL C. SECRETARIO DE ACUERDOS DEL JUZGADO DE PRIMERA INSTANCIA Y DE LO FAMILIAR

LIC. JOSE MANUEL PEÑA CABRERA

...as reconocer avances

...en dipucho por hacer ...ia electoral: Toño

...s a re...

...adores ...zaran ...la un ...pleta ...ino ...le ...ro y ...del ...y de a ...ema or ...ón ...

...le tienen miedo al cambio y le tienen miedo a la democracia y que no se han convencido de que un gobierno democrático es del pueblo por el pueblo y para el pueblo y que es necesario que le demos los instrumentos legales para que el pueblo se motive y participe con más entusiasmo en los procesos electorales".

Con relación a lo que se ha manejado siempre con respecto al número de diputados que se debe reducir a la Legislatura local, Echevarría Domínguez aseguró que desde su punto de vista se debe de medir a los Congresos de acuerdo a su productividad, pero quien tiene que decir si los anteriores congresos han sido productivos o no es el pueblo, pero también deberán decidir si es positivo que siga el Congreso local con los 30 diputados, pero si se deciden por reducirlos, porque esto le cuesta a los propios ciudadanos "pues hay que aprobar una reducción de legisladores locales no creen ustedes?...

Por otra parte, el gobernador Echevarría Domínguez informó que primero hay que esperar a ver si la señora Martha García de Echevarría quiere participar en la política y luego se conocerá su posición respecto a renunciar a su cargo como se pidió al gobernador de Tlaxcala, aunque afirmó que esos asuntos son de otro partido político diferente al suyo, por lo que no considera que debe tomarse en cuenta la misma situación vivida en aquél estado del país, en Nayarit.

En cuanto a la visita del titular de la Sagarpa, Javier Usabiaga Arroyo, de quien dijo su estancia en Nayarit fue muy fructífera y excelente porque se autorizaron 30 millones de pesos con los que se pretende reconvertir cultivos por el orden de 45 mil hectáreas que en el ciclo agrícola pasado se sembraron con frijol, sorgo y otros productos más, explicó que cuantas veces lleguen apoyos a Nayarit de la Federación, serán bienvenidos, principalmente si se trata para llevarlos a los sectores más desprotegidos como es el caso del campo nayarita.

Para reducir procesos electorales

Consiente Cota reelección de diputados locales

- **Ampliación del periodo de presidentes municipales** y reelección de diputados los obligaría a realizar mejor su trabajo, opinó
- **Condiciones políticas de Nayarit** impidieron la homologación de las elecciones locales con las federales, lamentó el priista

Por Argimiro León

Tepic.- La iniciativa de reelección de diputados y presidentes municipales es una buena medida y ojalá prospere en el Congreso de la Unión, así lo dio a conocer el presidente de la Comisión de Gobierno Legislativo, diputado Manuel Humberto Cota Jiménez, admitiendo que la sociedad requiere resultados positivos de quienes tienen la suerte de gobernar o desempeñar un cargo público.

Por tal motivo, abundó, lo que menos les interesa a los ciudadanos es estar en permanentes procesos electorales cada año, pero lo que es peor, "se tiene que aguantar a un alto costo los errores de quienes gobiernan, por ello una ampliación del periodo de los presidentes municipales y la reelección de los diputados locales, les obligaría a realizar mejor su trabajo y a hacer su labor con calidad".

Pero también, dijo, le estaríamos ahorrando dinero a la sociedad porque un legislador reelecto puede estar mejor preparado y estará realizando su labor con madurez y experiencia,

en lugar de ir a aprender cada trienio quienes llegan sin conocer lo que es legislar o desempeñar un cargo parecido.

Al mismo tiempo señaló que un alcalde con un periodo más amplio podrá servir mejor a los electores que lo llevaron al cargo y que le depositaron su confianza, por lo que este tipo de propuestas "beneficia al pueblo y todo lo que sea bueno para la ciudadanía, hay que darle para adelante".

Por otra parte, informó el tipiado de extracción priista que uno de los aciertos más trascendentes de esta legislatura y del gobierno del estado hubiera sido una propuesta para homologar las elecciones locales con las federales, pero lamentó mucho que la condición política que se vive en Nayarit no lo permitió y el tiempo se agota para ambos poderes del gobierno local.

Precisó que una elección local el mismo día que una federal, sería un gran ahorro de dinero, se evitarían dificultades, confrontas y tantos problemas más que trae consigo cada proceso electoral, por tal motivo deberá analizarse esta situación en las próximas legislaturas porque el tema de homologación de elecciones es un tema muy importante que el pueblo de Nayarit y de México verían con buenos ojos.

En otro orden de ideas, indicó que el Congreso del Estado no hace a un lado ningún juicio político que se haya presentado, sino que le da el curso que legalmente corresponde, ya que si hay un juicio en contra de la alcaldesa de Compostela, también lo hay en contra del gobernador Antonio Echevarría Domínguez, del secretario general de gobierno Adán Meza Barajas y del diputado con licencia del PAN, Marco Antonio Hernández Estrada, entre otros.

Sin embargo, remarcó, se tiene que analizar la documentación que sirve de sustento para poder tener los elementos necesarios en el caso de Compostela, aunque advirtió que ya se están dando diálogos entre los regidores y la presidente municipal, así que con la plena autonomía de que dispone el ayuntamiento, "será en el cabildo donde tengan que definir lo que más les conviene para beneficio de los compostelenses sin que salga "raspado" nadie y que todo vuelva a la normalidad con el fin de cerrar con broche de oro lo que falta a esta administración municipal", concluyó.

...or de Congreso del Estado

...la prevención ...tos electorales

...ación de ...la actual con...a ...personal ...el ...los partidar la ...impidió los ...legales

...de Jesús Vázquez

...politico ...entre el ...la ...lena ...electorales

Asimismo, la ...XVII ...nueva ...la creación ...público contra Delitos ...cometi... ...que una ...tida ...entorpe... ...diputados ...votación ...ciencia de ...ma y rear... ...de los ...que tenga ...jornada ...electorales

Si hace y ...

EXCÉLSIOR

Condiciones ...arias ...soluciones, ...mas de ...Martínez los ...tantos ...por votos ...aron ...fraudulentas ...man ...declaración del poder ...de Nayarit y ...electoral ...Fiscalía ...plena ...que le ...Estado de ...

Con lo cual, se crea la Fiscalía contra Delitos Electorales del Estado, misma actuará con independencia, imparcialidad y autonomía técnica y operativa; su Titular será designado por el Honorable Congreso del Estado.

El Fiscal tendrá el nivel de Subprocurador y propondrá a los Agentes del Ministerio Público y demás personal administrativo necesario para que lo auxilie en el ejercicio de sus funciones.

Será nombrado mediante convocatoria pública abierta que al efecto emita el Congreso del Estado, requiriéndose para su designación el voto de las dos terceras partes de los diputados presentes en la sesión y durará en su encargo cuatro años pudiendo ser ratificado por una sola vez. El Fiscal contra Delitos Electorales y el Subprocurador General deberán reunir los mismos requisitos exigidos para ser Procurador, salvo el de ejercicio profesional que podrá ser de cuando menos cinco años y tener treinta años de edad, cumplidos al día de su nombramiento.

Se dejó en claro en la Ley que quien haya ocupado cargos de dirigencia partidista o haya sido candidato a un puesto de elección popular en los últimos cuatro años previos al día de la designación, no podrá ser Fiscal contra Delitos Electorales

En pro de la armonía priista

No me aferraré a mi cargo: María Luisa

- **Si decide la estructura nacional** del Organismo de Mujeres priistas lanzar convocatoria, me someteré a la decisión

Por Paola Vargas

Tepic.- La coordinadora del Organismo de Mujeres priístas en Nayarit, María Luisa Hermosillo, dejó claro que por su parte no se aferrará al puesto que actualmente ocupa en la asociación. Asimismo, comentó que si la estructura nacional, pretendiendo activar la armonía en la organización, decide lanzar una convocatoria para una nueva elección entre las mujeres del partido, de ninguna manera se opondrá a elio, sino que por lo contrario, se someterá a toda decisión que se tome en la nacional.

Luisa Hermosillo señaló que el nombramiento que le dio la dirigencia nacional, fue producto de un consenso entre todas las dirigencias nacionales de los sectores de las organizaciones, y no por que ella lo haya determinado así. Por tal motivo, dijo estar dispuesta a acatar las decisiones que tome el mismo organismo que la puso en el lugar donde se encuentra. Sin embargo, cabe recordar que la propia organización es la que determinó que por el momento no emitirá una convocatoria de elección como la que demandan las mujeres priístas del estado; según lo dio a conocer la semana pasada, en su visita a Nayarit, Felicia Montaño Rivera, subsecretaria nacional de la organización de estructura.

Foto: Luis Villegas

Y es que desde el inicio de su nombramiento, un nutrido número de militantes priístas, mujeres todas ellas, han realizado una serie de manifestaciones en las que demandan su inconformidad ante el nombramiento de Hermosillo, debido a que según dicen, su elección fue a base de dedazo y no de manera democrática.

Sin embargo, Montaño Rivera también dijo que el trabajo que ha realizado María Luisa Hermosillo durante su carrera política, ha sido destacado y reconocido por las autoridades nacionales del mismo partido, motivo por el cual fue considerada como la más apropiada para ocupar la coordinación del Organismo de mujeres, asunto que a las demás integrantes no les pareció, y que ha sido motivo para buscar la destitución de quien funge como su representante, exigiendo una convocatoria abierta para una elección en la que todas las militantes participen.

"Yo nunca he estado cerrada, por lo que lo único que estamos haciendo es trabajar y fortalecer a la organización; y por su puesto, al partido. Yo he trabajado en varias trincheras, por lo que en cualquier decisión que se tome: adelante, yo la acataré", aseveró Luisa Hermosillo, quien además dijo estar muy honrada por el nombramiento que le otorgaron, al que no piensa fallar mientras esté dentro de él.

"A mi me sorprende que yo siempre he trabajado y luchado por cualquier aspiración, y el que me hayan otorgado un nombramiento como este, es un gran honor, y por su puesto, no tengo que fallarle a la organización de nuestro partido; pero si toman la decisión de convocatoria, hay que acatarla, nosotros seguimos trabajando", sostuvo.

El ejemplo –dijo- lo he dado, y en el foro pasado les demostramos a las mujeres del partido que seguimos trabajando y luchando por las causas de todas, porque para eso estamos, agregó la entrevistada.

Luisa Hermosillo, aseguró que seguirá adelante en su cargo, en tanto exista una convocatoria. "Aunque me siento honrada por el nombramiento, si el organismo nacional determina una convocatoria, adelante, yo no tengo ningún problema, yo sigo trabajando", reiteró.

En la colonia Santa Teresita

Demanda PRI estructuras reales

- **Vamos a regresar a Palacio de Gobierno** este 2005 sólo con un partido mejor organizado, expresó el Secretario de Organización
- **Cada cuadra, barrio y seccional** con sus respectivos representantes fortalecen enormemente al partido, destacó

Por Viviana Claudio

Tepic. - En reunión desarrollada en la colonia Santa Teresita de Tepic, la dirigencia municipal del Partido Revolucionario Institucional (PRI), representada por Jesús Aguiar Miramontes, secretario de organización, expuso a los presentes que su partido habrá de retomar el rumbo de Nayarit este próximo 2005.

Ante un buen cúmulo de colonos que esperaron el arribo de Aguiar Miramontes, al igual que la señora María Guadalupe Polando Atilano, presidenta del seccional 623, quien recibiera al secretario de organización, este explicó a los asistentes en primer término que la unidad es el motivo de dichas reuniones que de manera diaria se realizan.

"La unidad que se requiere en estos tiempos es para demostrar que el PRI es el partido mejor organizado, el PRI va a regresar al palacio de Gobierno este 2005, el partido habrá de retomar de nueva cuenta; el verdadero camino que el estado necesita".

Organización y unidad son las estructuras del PRI, dijo Jesús Aguiar, durante su mensaje en el cual reconoció que dichas estructuras tienen que ser reales por lo tanto la realización de estas actividades en las que se suma la organización en cada cuadra, barrio y seccional con sus respectivos representantes viene a fortalecer mayormente al partido que por ende habrá de llegara llegar vigoroso a las elecciones del 2005.

"El PRI no es un partido electorero, es un partido de constante movilización, la unidad es importante para el priismo, la desunión es el mas grande mal de los políticos y de las sociedades, por eso debemos vivir en armonía y respetar a quienes tengan simpatías por algún aspirante del partido, pero de igual manera respetar la estructuras para no hacer ningún proselitismo a favor de ningún aspirante si no hasta que salga el candidato oficial".

Asimismo, enfatizó que a través de un buen proyecto de estado; el Partido Revolucionario Institucional servirá a la gente, "no ocupará el gobierno mismo para confrontar a los partidos de oposición como actualmente se vislumbra, pues se pierde más el tiempo en pelear que en solucionar la problemática social", consideró Aguiar Miramontes.

En todo Tepic...

Realiza PRI una fuerte campaña

- **Necesitamos estructuras de carne y hueso**, no simuladas, advirtió el dirigente municipal del tricolor, José Luis Santana

Por Viviana Claudio

Tepic.- Una campaña sin candidato, es la que esta realizando la dirigencia del PRI municipal en Tepic a través de su presidente José Luis Santana, quien continúa visitando a los comités seccionales y sus estructuras llevando el mensaje del priismo del 2004, el cual revela organización y unidad.

El dirigente municipal del tricolor expuso que para llevar en marcha estas acciones se requiere de revisar que los miembros de los comités estén realmente trabajando, ya que se necesitan estructuras de carne y hueso, no simulatorias, advirtió.

Por lo tanto José Luis Santana se congregó con el seccional 760 de la colonia Islas del tercer distrito, ahí estuvieron los miembros de dicho seccional, la señora Antonia Muñoz presidenta de este seccional y el coordinador del tercer distrito Moisés Chincanchan Joaquín quienes mostraron el info[...] Santana.

Durante la reunión [...] como hace 194 años [...] ambiente político [...] armas, ahora la lucha [...] es la credencial de [...] cultura cívica que [...] le dieron la indepe[...] largo de 11 años [...] independiente, ya [...] la sociedad reclama [...] la libertad".

Del mismo mo[...] humanidad requ[...] política es para sa[...] "no porque todos [...] vamos a utilizar l[...] las propias, porque [...] aunque no todos [...] las requerimos y [...] es por eso que [...] del estado, para [...] requieran satisfa[...] que confundiru[...]

Gobierno del Estado
Secretaría General de Gobierno
Consejo Estatal de Población

El Consejo Nacional de Población, el Fondo de Población de las Naciones Unidas, los Consejos Estatales de Población, y los Organismos Estatales Equivalentes

CONVOCAN A EL XII Concurso Nacional de Dibujo Infantil y Juvenil 2004

Por un futuro demográfico más justo y equitativo

[illegible]

¿Cómo imaginas un mundo más equitativo, sin discriminación, en donde las personas [...] de vida?

¿Cómo sería un mundo en donde todos los niños y las niñas tengan acceso a la educación?

Categorías:

De 6 a 9 años
De 10 a 12 años
De 13 a 15 años
De 16 a 18 años
De 20 a 24 años

Bases:

[illegible]

Premios:

[illegible]

de Gerardo Montenegro

...an maestros ...alla política

batalla política que los maestros estamos dando".

Montenegro Ibarra expresó ante los maestros ahí reunidos "que la búsqueda de la candidatura del PRI al Gobierno del Estado no solo es con el afán de lograr posiciones de poder; estamos impulsando este proyecto porque los maestros podemos contribuir a la transformación real de la entidad; podemos vincular a otros sectores del estado y generar nuevas ideas, porque tenemos el diagnóstico de Nayarit".

El estado de Nayarit, indicó, es un estado que necesita articular sus grandes potencialidades, "y rediseñar un mejor futuro; creo que los maestros, los trabajadores de la educación, podemos impulsar esa gran tarea de grandes acciones. Este proyecto que sin duda nace al seno del magisterio, debe ser un proyecto incluyente y democrático que incorpore a los mas variados y amplios sectores de la sociedad de Nayarit", concluyó. Posteriormente, comenzó a pegar calcas con su nombre en los automóviles ahí estacionados.

Afirmó Simancas Robles

Obligados aspirantes a separarse de sus cargos

- **Todos los que aspiran a puestos de elección popular** deberían por ética y lealtad renunciar, insistió el coordinador de la Alianza
- **Definirá en estos días** el PVEM su participación en la Alianza por Nayarit 2005, lo que vendría a fortalecer el proyecto, anunció

POR ABISAÍ BARAJAS

Tepic.- Por elemental ética y lealtad al Gobierno, los funcionarios que aspiran a puestos de elección popular deberían separarse de sus cargos, opinó ayer Antonio Simancas Robles, Coordinador de la Alianza por Nayarit 2005. Si hacen esto, dijo, es significado que tienen el deseo honesto y abierto de participar en una contienda electoral, "eso es lo más sano", agregó.

"Lo peor que pueden estar haciendo –los funcionarios- es servir a dos amos, estar buscando donde acomodarse, su parcialidad, y seguir cobrando del presupuesto del Gobierno; eso es lo más deshonesto que puede haber", criticó el estratega político de la Alianza por Nayarit.

Así mismo, Simancas Robles dijo que en próximos días se informará si el Partido Verde Ecologista participará en la Alianza por Nayarit 2005, "además en los trabajos para fortalecer este proyecto estamos trabajando con grupos organizados de la sociedad civil", adelantó.

Para concluir, Antonio Simancas reveló que grupos de priistas descontentos con las acciones de la dirigencia estatal del PRI han acudido a negociar con los coordinadores de la Alianza, "por lo que esperamos ser una Alianza más fortalecida", sólo restaría que las dirigencias de los partidos políticos realicen los procedimientos correspondientes para el nombramiento de los candidatos.

Aunque modesto económicamente

Mi proyecto es rico en compromiso social: MANQ

- **Visitó el aspirante priista** al gobierno del estado y su equipo de trabajo una comunidad a 40 kilómetros de Huajicori
- **Mi compromiso** es en primer lugar con las zonas indígenas y con los más desprotegidos de Nayarit, por eso vengo hasta acá, dijo

Por Lourdes Vázquez

Tepic.- Hasta Guamuchilar, comunidad distante casi 40 kilómetros de la cabecera municipal Huajicori, llegó el proyecto 'Juntos por Nayarit' no sin antes cruzar el crecido arroyo "Los Pelones" y caminar sus integrantes, comandados por el Senador Miguel Ángel Navarro Quintero, buen trayecto por terracería.

En esa comunidad, el precandidato priista expresó que el suyo es un proyecto modesto en contenido económico, pero muy rico en cuanto a compromiso social. "Es un proyecto comprometido, en primer lugar, con las zonas indígenas y con los más desprotegidos de Nayarit, por eso hoy el día no me da flojera venir a Guamuchilar, a Huajicori, para nuevamente refrendar compromisos".

En un caluroso domingo, poco después de mediodía, la reunión con los habitantes del singular poblado serrano se realizó a la sombra de frondosos árboles, en una zona que los lugareños usan para esparcimiento.

Ahí, el presidente municipal de Huajicori, Marín Álvarez Barraza, acompañó al aspirante a la candidatura del PRI al gobierno de Nayarit, al tiempo que durante la reunión recomendó a Miguel Ángel **Navarro Quintero**, "mi amigo personal, con el que contribuí en su campaña a Senador de la República; hoy puedo verlos a ustedes con la frente en alto, no ha fallado, pero además nos ha ayudado mucho, por eso siento orgullo de recomendárselos, apóyenle".

Después de ofrecer tribuna libre, espacio en el que fundamentalmente los habitantes de Guamuchilar demandaron una clínica médica y la rehabilitación de la carretera de terracería, **Navarro Quintero** argumentó que sus compañeros priistas no tendrán que avergonzarse de haberlo recomendado, porque sin duda cumplirá como gobernador.

El aspirante a la candidatura del PRI al gobierno estatal dijo "quiero ser candidato y quiero ser gobernador de Nayarit, pero un gobernante que se capaz de terminar con las pobrezas y los rezagos de las zonas más marginadas de la entidad. Quiero conformar el gobierno que incorpore de manera activa a las zonas indígenas, que cumpla con hechos en el ejercicio de su función.

Por eso les pido su participación, que sientan una candidatura que trabajaron y es de ustedes y que el día de mañana el gobierno lo sientan de ustedes. Creo que el futuro de Nayarit deberá ser satisfactorio en la medida que traiga bienestar a todos ustedes, pero para ello deberemos luchar siempre 'Juntos por Nayarit', recalcó.

Manifestó "vengo a pedirles de manera modesta y humilde que hagan suyo el proyecto 'Juntos por Nayarit' cuya fortaleza está en mujeres y hombres, sobre todo los más pobres, los más necesitados, los que esperan que el presupuesto del gobierno se invierta en superar necesidades elementales, en impulsar el campo, en mejorar caminos, educación, servicios de salud y vincular sus comunidades al desarrollo de Nayarit y México.

Prosiguió: vengo con ustedes a comprometer, como siempre, mi palabra y mi esfuerzo, pero asimismo a reclamo que acepten el proyecto Juntos por Nayarit que es serio, formal, maduro, que en todo momento hable con la verdad; no es un proyecto que trate de justificarse antes de empezar un gobierno, no, trata de comprometerse desde antes de empezar un gobierno. Pero debemos reflexionar: no se trata que gane una persona ni un partido, se trata que gane la sociedad", convocó.

Ante un auditorio en equivalencia entre mujeres y hombres, pero sin faltar la presencia juguetona de los niños, y ante la inmensidad de la verde montaña, con la mirada puesta en mujeres, hombres y niños en pobreza, **Navarro Quintero** expresó: "aquí en Huajicori encontramos la riqueza natural tan cercana, pero el bienestar de la gente tan lejano. He llevado compromisos a favor de ustedes a la tribuna más alta del país, pero mientras exista pobreza y rezago no podemos celebrar que hay justicia social, está incumplida al igual que la Revolución Mexicana porque no ha cumplido sus propósitos", destacó.

Al VIII distrito

...a Compostela ...de López Santiago

...jóvenes, ...para contribuir al ...dirigente de la ...

...se autodestapó ...ado por el PRI, ...de consulta a la ...

Por Lourdes Vázquez

...la Federación de ...Autónoma de ... López Santiago, se ...ama, como aspirante ...to, ante la presencia ...res, y un sinnúmero ... de Compostela.

...re bieron los ...ciones de López ...ticipan en la contienda ...onario Institucional ...nsulta a la militancia ...zar la candidatura a ...XXVII Legislatura.

...dad de la cabecera ...fue el escenario en ...anunció su aspiración ...diputado por el VIII ...propósito de que ...utado en el Poder ...problemática de este ...

...iones de apoyo, los ...Compostela, y otros ...respaldaron su ...ron el proyecto que ...eran Héctor López ...pulación local.

...cuchar que los jóvenes ...Cámara de Diputado, ...escuchar sus propuestas, ...universitaria, sino ...nuestro estado, pero ...hombres y mujeres ...

...a por la falta de ...jóvenes en Nayarit, ...emigrar hacia ...ad, y lo peor, al país ...en busca de mejorar ...sus familias.

...pocos espacios para ...las mujeres en los ...lar, sin embargo, es ...ció, aunque este sector ...oportunidades y hacer ...tendrán sus propuestas ...ción a la entidad.

Fotos: Luis Villegas

Afirmó al entregar reconocimientos

Hoy son competentes los policías judiciales: Toño

- **Personal de la Procuraduría** recibieron constancias de participación en Cursos de Actualización para custodios
- **Inauguró el gobernador** al mismo tiempo los cursos de formación inicial de 30 aspirantes a ingresar a la Policía Judicial

REDACCION

Tepic.- El gobernador Antonio Echevarría Domínguez entregó este lunes constancias de participación a 20 egresados del Curso de Actualización para Custodios Penitenciarios —llevado a cabo del 6 al 18 de los corrientes—; inauguró los trabajos de formación inicial de 30 aspirantes a ingresar a la Policía Judicial del estado, e hizo entrega de diplomas y trofeos a los participantes en la denominada "Semana Nacional de la Ciudadanía y la Democracia 2004".

En la ceremonia, realizada en el patio cívico de la Procuraduría General de Justicia, y a la que asistieron funcionarios que tienen que ver con la administración y procuración de justicia, el mandatario estatal expresó su beneplácito por la capacitación de los custodios del Centro de Rehabilitación Social "Venustiano Carranza" y del Centro de Observación para Menores Infractores, con lo que complementan y actualizan sus conocimientos con el fin de tener un mejor desempeño laboral.

Echevarría Domínguez ratificó, asimismo, el compromiso asumido desde el inicio de su administración de impulsar la formación y capacitación de los servidores públicos, particularmente de quienes realizan actividades relacionadas con la prevención, investigación y persecución de delitos del fuero común; "por eso el día de hoy nos da gusto constatar que hoy inician sus cursos de formación inicial 30 aspirantes a ingresar a la Policía Judicial del Estado".

El jefe del Ejecutivo también entregó trofeos y diplomas a los ganadores de los juegos deportivos organizados por la Procuraduría General de Justicia, en el marco de la Semana Nacional de la Ciudadanía y la Democracia 2004, durante la cual en todo el país se llevaron a cabo distintos eventos, con el propósito de "fomentar en la ciudadanía que el objetivo de las elecciones, más allá de los intereses partidistas, son parte de la democracia misma", explicó el gobernante.

EDICTO

JUZGADO DE PRIMERA INSTANCIA Y DE LO FAMILIAR DEL TEUL DE GONZALEZ ORTEGA. ZACATECAS.

ANTE ESTE JUZGADO SE PRESENTO EL C. JESUS VIELMAS CERVANTES COMO APODERADO DE ANA MARIA Y RIGOBERTO RAMIREZ VIELMAS. DENUNCIANDO JUICIO SUCESORIO INTESTAMENTARIO EXPEDIENTE NUMERO 152/2004. A BIENES DE CELIA VIELMAS RIVAS. POR LO QUE EL JUZGADO DISPUSO: CONVOQUESE A PERSONAS QUE SE CONSIDEREN CON DERECHO DE HERENCIA Y EVENTUALES ACREEDORES COMPAREZCAN OPORTUNAMENTE A DEDUCIR Y ACREDITAR SU DERECHO: LA JUNTA DE RECONOCIMIENTO DE HEREDEROS Y DESIGNACION DE ALBACEA A LAS DIEZ HORAS DEL DIA VEINTIUNO DE OCTUBRE DEL AÑO DOS MIL CUATRO.

PUBLIQUESE POR DOS VECES CONSECUTIVAS DE DIEZ EN DIEZ DIAS EN LOS PERIODICOS OFICIAL ORGANO DEL GOBIERNO DEL ESTADO, EN EL PERIODICO EL SOL DE ZACATECAS. PERIODICO EL MERIDIANO DE TEPIC NAYARIT. ASI COMO EN LOS ESTRADOS DE ESTE JUZGADO.

TEUL DE GONZALEZ ORTEGA. ZACATECAS A 09 DE SEPTIEMBRE DEL 2004.

EL C. SECRETARIO DE ACUERDOS

DEL JUZGADO DE PRIMERA INSTANCIA Y DE LO FAMILIAR

LIC. JOSE MANUEL PADILLA MEDINA.

El pasado fin de se...

Presenció Toñ... patronales de...

- **Se sumó el mandatario nayarita** al entusiasmo de los artesanos y habitantes de la localidad en el rompimiento de esta festividad

REDACCION

Jomulco.- Acompañado de su esposa Martha Elena García y del presidente municipal de Jala, Marco Antonio Cambero Gómez, el gobernador Antonio Echevarría Domínguez encabezó este fin de semana el inicio de las fiestas patronales de Jomulco, en cuyo marco sostuvo un encuentro con artesanos de la localidad y coronó a la nueva soberana de la tradicional celebración, "Nuestra Belleza Artesanal 2004", Anahí Monserrat Fabián Ocampo.

El mandatario y la titular de la asistencia social hicieron un recorrido por las principales calles de esa localidad, sumándose al entusiasmo de los jomulquenses de todas las edades que con música...

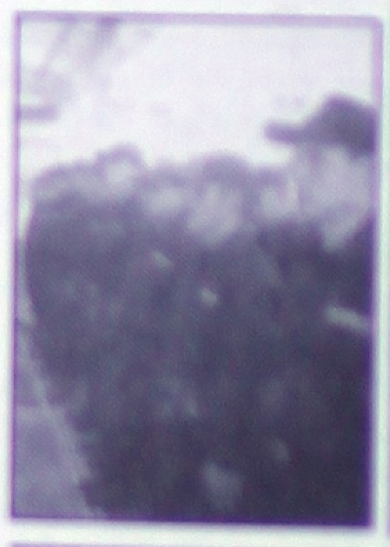

GOBIERNO DEL ESTADO DE NAYARIT
SECRETARIA DE FINANZAS
DIRECCION GENERAL DE ADMINISTRACIÓN
DIRECCION DE RECURSOS MATERIALES Y SERVICIOS GENERALES
LICITACIÓN PUBLICA ESTATAL
CONVOCATORIA 080/2004

CON TRANSPARENCIA..
ESTAMOS CAMBIANDO A Nayarit

En observancia a la Constitución política de los Estados Unidos Mexicanos en su artículo 134 y de conformidad con los artículos 32 y 33 de la Ley de Adquisiciones, Arrendamientos, Servicios y Almacenes del Estado de Nayarit, por conducto de La Dirección de Recursos Materiales y Servicios Generales de la Secretaría de Finanzas, convoca a los interesados en participar en la Licitación Pública Estatal para la CONTRATACIÓN PARA LA PRODUCCIÓN DE PROGRAMAS DE TELEVISIÓN, para el Fideicomiso de Promoción Turística del Estado de Nayarit (Secretaría de Desarrollo Económico), mismo que se llevará a cabo con Recursos Estatales.

No. de Licitación	Costo de las bases	Fecha Límite para Adquirir bases	Junta de aclaraciones	Apertura de ofertas tecnicas	Apertura de ofertas economicas
L.P.S.F.D.G.A. 080/2004	$500.00	29 de Septiembre del 2004	30 de Septiembre/04 10:20 hrs	06 de Octubre/04 12:00 hrs	06 de Octubre del 2004 a las 14:00 hrs
Partidas	**Descripción Genérica**	**Descripcion Especifica**		**Cantidad**	**Unidad de medida**
1 (unica)	CONTRATACIÓN PARA LA PRODUCCIÓN DE PROGRAMAS DE TELEVISIÓN	Contratación para la producción de programas		01	Servicio

- Las bases de la licitación se encuentran disponibles para consulta y venta en la Dirección de Recursos Materiales y Servicios Generales, sito en Palacio de Gobierno, Av. México y Abasolo altos, Col. Centro, Código Postal 63000, Tepic, Nayarit, Tel. (311) 212-24-89 Ext. 189,188, 261 y fax ext. 246 y 157, con el siguiente horario de 9:00 a 13:30 horas, del 21 al 29 de Septiembre de 2004
- La forma de pago es, en efectivo, cheque certificado o de caja, pagaderos en la Recaudación de Rentas ubicada en el edificio de Palacio de Gobierno, ó deposito a la cuenta No. 04 015173529 del Banco HSBC (antes BITAL), a favor de la Secretaría de Finanzas del Gobierno del Estado de Nayarit. Será requisito para poder participar en la Licitación, que presente copia del recibo de pago correspondiente ante la Dirección de Recursos Materiales y Servicios Generales de la Secretaría de Finanzas del Gobierno del Estado de Nayarit, dentro del plazo y horario establecido en estas bases.
- La junta de aclaraciones, El acto de presentación y apertura de proposiciones, se llevarán a cabo en la Sala de Juntas de la Dirección General de Administración, localizada en la planta alta del Palacio de Gobierno en Tepic, Nayarit.
- La apertura de Propuestas Técnicas y Propuestas Económicas se llevarán a cabo de acuerdo a las fechas arriba señaladas.
- La fecha estimada de fallo es el día 07 de Octubre del presente año a las 9:30 hrs., y se llevará a cabo en la Sala de Juntas de la Dirección General de Administración
- El idioma en que deberán presentarse las proposiciones será español
- La moneda en que deberán cotizarse las proposiciones será pesos mexicanos
- Los programas se entregarán en las oficinas de la Secretaría de Desarrollo Económico, con domicilio en Av. Allende No. 120, Col. Centro con un horario de 9:00 a 15:00 horas, a los 10 (diez) días hábiles después de notificado el fallo.
- El pago al Proveedor lo efectuará el Fideicomiso de Promoción Turística del Estado de Nayarit, por conducto la Dirección de Recursos Materiales y Servicios Generales, ubicadas en Palacio de Gobierno (planta alta), a los 15 (quince) días hábiles después de entregar la factura en original con su respectivo sello y firma de recibido por parte del área usuaria, en esta ciudad de Tepic, Nayarit
- No podrán presentar propuestas, las personas físicas o morales que se encuentren en los supuestos del artículo 34 de la Ley de Adquisiciones, Arrendamientos, Servicios y Almacenes del Estado de Nayarit
- Las ofertas que cumplan los requisitos de la presente convocatoria y bases, serán evaluadas comparativamente en forma equivalente, analizando las diferentes condiciones ofrecidas por los oferentes, capacidad de respuesta a los requerimientos del comprador, condiciones disponibles en cuanto a precio, calidad, financiamiento, oportunidad y demás circunstancias pertinentes que aseguren las mejores condiciones de compra para el Estado. La Adjudicación se llevará a cabo por partida única.

Tepic, Nayarit, 21 de Septiembre de 2004
ATENTAMENTE
DIRECCIÓN DE RECURSOS MATERIALES Y SERVICIOS GENERALES

Gobierno del Estado

CUALQUIER ACLARACION O CONSULTA, FAVOR DE COMUNICARSE A LA DIRECCIÓN DE RECURSOS MATERIALES Y SERVICIOS GENERALES A LOS TELEFONOS: 212-24-89 ext. 189

EL GRUPO COORDINADOR DE LA ESTRATEGIA PARA LA CONSERVACIÓN Y DESARROLLO SUSTENTABLE DE MARISMAS NACIONALES

Solicita

Profesional en Ingeniería Ambiental o ramas a fines para el cargo

Coordinador Técnico Operativo

Requisitos:

Presentar Curriculum Vitae
Tiempo Completo
Capacidad de cabildeo en comunidades
Conocimiento para promover proyectos productivos sustentables
Conocimiento del marco jurídico ambiental federal y estatal
Disponibilidad de para viajar y radicar cerca de Marismas Nacionales
Manejo de recursos humanos y materiales
Presentar comprobantes de estudio y examen de selección

Interesados mandar curriculum con foto al Instituto Nayarita para el Desarrollo Sustentable (INADS), sita en Av. México 101, San Teófilo, (311) 2-16-55-78 ó al E-Mail: [illegible]

ón Buena, afirmó la SCyT

393 puntos la tal carretera

Sentispac-La Batanga, y los ramales a Ruiz y Tuxpan, entre otros.

Con una inversión de 4.04 millones de pesos, indicó, se reconstruyeron 3 puentes, estos son "5 de Mayo", "Novillero" y "Los Otates", en los que se realizaron trabajos de ampliación transversal, refuerzo en superestructura, cambio de juntas y apoyos, así como reparación de pilas, según fuera el caso.

Por otra parte, explicó que buscando eliminar los puntos de conflicto ubicados en la red básica carretera, el Centro SCT Nayarit invierte 5.5 millones de pesos, ejecutando trabajos de señalamiento horizontal y vertical, dispositivos de protección y en algunos casos, la ampliación del trazo de curvas y tramos, todo ello encaminado a incrementar los niveles de seguridad de los usuarios de la red carretera.

Para finalizar su información, Mancillas Estrada dejó en claro que las inversiones realizadas, han permitido mantener los buenos resultados en el estado físico de la red, como lo indica la calificación de la misma, la cual pasó de una calificación de regular en 1999 (319 puntos de 500 posibles), a una calificación buena en 2002 (393 puntos). "Todo esto redunda en una mejor y más segura red carretera para Nayarit, y es el resultado de un gran esfuerzo conjunto de trabajadores y empresarios nayaritas", concluyó.

Del producto que no salió al mercado

Ningún manguero nayarita se quedó sin indemnización

- **No procede la denuncia** de productores de BAdeBa que reclaman su pago, ya que son mangos caídos por motivos naturales, aclaró
- **Este año entre SEDER y SAGARPA** se invertirán al menos 8 mdp para ampliar los canales de comercialización del mango, asintió

POR ABISAÍ BARAJAS

Tepic.- Los productores de mango que resultaron afectados por la paralización comercial de su cosecha ya fueron indemnizados debidamente por la SAGARPA, aseguró ayer el secretario de Desarrollo Rural, Carlos Hernández Ibarria. "Hubo el compromiso de que aquella mercancía que no haya salido al mercado, retenida por la propia SAGARPA, iba a ser indemnizada y así fue".

Respecto al grupo de productores de mango del municipio de Bahía de Banderas que reclaman la indemnización, Hernández Ibarria dijo que se trata de un grupo de productores que buscan que el Gobierno les pague los mangos caídos por diferentes motivos naturales.

"Pero yo creo que no se debe hacer uso de presión política para buscar un mecanismo de ventaja económica, el acuerdo que se tomó con SAGARPA, repito, se ha cumplido a cabalidad", indicó.

Mencionó que el pago por mangos caídos no es un procedimiento ideal a seguir, "porque entonces, cualquier jitomatero o platanero que se le pudriera la producción pedirían que se los pagara el Gobierno y esa no es la filosofía ni la obligación del Gobierno. En este caso se atendió la obligación que era lo que no se permitió salir al mercado".

Dijo que en el municipio de Bahía de Banderas se debe analizar el esquema de comercialización de mango y revisar con los productores si les conviene o hay que cambiar dicho esquema, "pero lo cierto es que este año la SEDER y SAGARPA invertirán al menos 8 millones de pesos para ampliar los canales de comercialización de mango", concluyó.

En estas Fiestas Patrias asiste al remate de los últimos Ford 2004

PLANES ESPECIALES DE TODO EL AÑO

S Y CLIENTE Ford TOTALMENTE

PREGUNTE POR NUESTRAS PROMOCIONES SIN INTERESES

Grupo PLASENCIA

Av. Insurgentes N° 752 pte. Tel. 216-38-00 Tepic, Nayarit

Gobierno del Estado

ATENTO RECORDATORIO A LOS BENEFICIARIOS DEL "PROGRAMA PAGO AHORRADORES 2004"

PROGRAMA EN BENEFICIO DE LOS AHORRADORES AFECTADOS POR LAS CAJAS DENOMINADAS:

- CAJA POPULAR NAYARITA, S.C.L.
- CAJA POPULAR DEL SOL, S.C.L.
- CAJA POPULAR PREMIER, S.C.L.

PERIODO DE ATENCIÓN *A TODOS* LOS AHORRADORES PENDIENTES DE REGISTRO Y PAGO:

DEL 9 DE AGOSTO AL 7 DE OCTUBRE DE 2004, DE 9:00 A 15:00 HORAS, EN LOS SIGUIENTES DOMICILIOS:

CENTROS	DOMICILIO	TELEFONO	RESPONSABLE
Centro de Atención a Ahorradores	Calle Oaxaca No. 122 Sur, Col. Centro, Tepic, Nay.	(311) 210 80 51	C.P. REYNA MEDINA PRECIADO
Centro Especial para la Atención de Casos Atípicos	Calle Oaxaca No. 122 Sur, Col. Centro, Tepic, Nay.	(311) 212 93 04 Ext. 270	LIC. HECTOR J. LOPEZ DEL RIO
Centro Concentrador de Información	Av. México No. 31 Sur, Interior 106, Col. Centro, Tepic, Nay.	(311) 212 93 04 Ext. 270	C.P. MA. GUADALUPE FLORES G.

Nota: Favor de ponerse en contacto con el Responsable de cualquiera de los Centros citados en el recuadro para solicitar información relacionada con los requisitos para realizar el trámite y estar con ello en condiciones de presentarse a registro con la documentación completa.

ATENTAMENTE
"SUFRAGIO EFECTIVO. NO REELECCIÓN"
TEPIC, NAYARIT, SEPTIEMBRE DE 2004

L.A.E. JOSÉ LUIS NAYA GONZÁLEZ
RESPONSABLE ESTATAL DE:
PROGRAMA PAGO AHORRADORES 2004

En puerta la unión de Puerto Vallarta y BAdeBA

- **Sería la primera Asociación de Municipios** de dos estados distintos en constituirse a nivel nacional
- **La intención es desarrollar proyectos conjuntos** que permitan resolver, a largo plazo y en gran escala, problemas comunes

Por Paola Vargas

Tepic.- Los representantes de diversas dependencias locales, estatales y federales de Jalisco y Nayarit, se reunieron con la voluntad de las autoridades municipales y la decidida participación del gobierno federal a través de la Secretaría de Desarrollo Social (SEDESOL), a fin de consolidar la integración de la Asociación de Municipios entre Puerto Vallarta y Bahía de Banderas, misma que se convertiría en la primera en constituirse con dos municipios de dos estados distintos a nivel nacional.

Lo anterior lo dejó de manifiesto María Eugenia González Alcocer, directora general adjunta de Fortalecimiento Municipal del programa Habitat, de la Subsecretaría de Desarrollo Urbano y Ordenación del Territorio, al participar en la reunión de trabajo que se llevó a cabo en palacio municipal, ante representantes de distintas dependencias locales, estatales y federales de Jalisco y Nayarit.

Esta misma precisó que la idea de constituir la asociación tiene como propósito desarrollar proyectos conjuntos que permitan resolver, a largo plazo y en gran escala, problemas comunes en materia de servicios que beneficien a ambos municipios.

Con la presencia de los delegados de SEDESOL en las dos entidades, Martín Hernández Balderas y José Antonio Zepeda López, de Jalisco y Nayarit, respectivamente, se informó que la federación dispone de 1 millón de pesos para crear un fondo para la elaboración de proyectos ejecutivos, en el que los dos municipios participarían aportando una cantidad similar en partes iguales. González Alcocer hizo un recuento de la reunión anterior celebrada en Bahía de Banderas, sobre el concepto de la asociación municipal, por lo que dijo que en esta ocasión se daba el siguiente paso para avanzar en la integración de este ambicioso proyecto que se maneja a través del programa Habitat mediante un convenio intermunicipal.

Asimismo habló sobre la "fundamentación legal" para constituir la asociación y resaltó la importancia de establecer un acuerdo formal, que le de un carácter estructural con personalidad jurídica, sin que se altere la autonomía ni las facultades de cada gobierno municipal en lo particular, sino más bien "crear un espacio de concertación, apoyo y solidaridad mutuos para resolver problemas comunes, como son los servicios públicos".

Precisó que "en el caso que nos ocupa de la conurbación entre Puerto Vallarta y Bahía de Banderas, la tendencia es que los municipios se puedan asociar para equilibrar en términos de subsidiaridad y solidaridad el equilibrio regional, que pondría como ejemplo a todo el país, y a su vez en muchos países de Latinoamérica.

Antes, el delegado de la SEDESOL en Jalisco, Martín Hernández Balderas, expresó que hay muchos proyectos, temas y acciones que se pueden desarrollar conjuntamente y que sin duda retribuirán en un beneficio para los municipios, como es una mejor prestación de servicios para la población, mejor coordinación y mejor prestación de servicios también para el turismo. "El cúmulo de beneficios es grande y tenemos la capacidad de generar estos acuerdos y entendimientos que permitan desarrollar toda la región en conjunto", apuntó.

A su vez, Juan Carlos Castro Almaguer, director de Desarrollo Social del Ayuntamiento, dijo que en esta incursión de asociación de municipios, es algo que el presidente municipal, Gustavo González ha venido insistiendo y la dirección de Planeación Urbana está dando el seguimiento correspondiente.

Agregó que el Ayuntamiento está dispuesto en el momento en que se determine, a poner la parte que le corresponda para que esto se lleve a buen fin y en próximas fechas estar disfrutando otra vertiente del programa Habitat en esta zona.

Medicina Hiperbárica y Bioterapias

A la vanguardia en terapias para su salud

CAMARA DE OXIGENACION HIPERBARICA: Elemento imprescindible para lograr la curación.

MEDICINA BIOLÓGICA Y HOMOTOXICOLOGIA: Activa y fomenta la desintoxicación, drenaje y eliminación de toxinas del cuerpo.

HIDROTERAPIA DE COLON: Limpia, depura y desintoxica el intestino, fundamental para la buena salud.

"Para favorecer la curación natural"

Medicina Hiperbárica y Bioterapias
Dr. José Ríos López, UAG, Ced. Prof. 1441133
Valparaíso No. 51, Cd. Del Valle, Tepic, Nay.
Tels: 01 (311) 2138999 y Cel. 044 (311) 1001619

HORARIO: LUNES A VIERNES DE: 9:00 A 14:00 HRS. Y DE 16:00 A 20:00 HRS. CONSULTA PREVIA CITA

La alimentación es fundamental para la buena salud... Alimentese sanamente

H. XXXVI AYUNTAMIENTO CONSTITUCIONAL DE TEPIC, NAYARIT.
COMITÉ DE ADQUISICIONES, ENAJENACIONES, ARRENDAMIENTOS Y CONTRATACIÓN DE SERVICIOS DE BIENES MUEBLES E INMUEBLE DEL MUNICIPIO DE TEPIC, NAYARIT

CONVOCATORIA PÚBLICA NACIONAL Nº 02/2004
ADQUISICIÓN DE VEHÍCULOS

Con fundamento en lo dispuesto por el Artículo 133 de la Constitución Política del Estado Libre y Soberano de Nayarit y de conformidad con lo que al efecto establece la Ley de Adquisiciones, Arrendamientos, Servicios y Almacenes del Estado de Nayarit y demás aplicables, el H. XXXVI Ayuntamiento Constitucional de Tepic, Nayarit, por conducto del Comité de Adquisiciones, Enajenaciones, Arrendamientos y Contratación de Servicios de Bienes Muebles e Inmuebles del Municipio de Tepic, Nayarit,

C O N V O C A

A las personas físicas y jurídico colectivas legalmente establecidas, para que participen con sus ofertas en las Licitaciones Públicas Nacionales que a continuación se describen:

Nº DE LICITACIÓN	PARTIDA	DESCRIPCIÓN	U. DE MEDIDA	CANTIDAD	LUGAR DE ENTREGA	PLAZO DE ENTREGA	CONDICIONES DE PAGO
LCAAT-TEP-ADQ-BA-2004-04-EVM	1	CAMIONETA PICK UP 8 CILINDROS DOBLE CABINA	PIEZA	[illegible]	[illegible]	[illegible]	[illegible]
LCAAT-TEP-ADQ-BA-2004-05-EVM	1	CAMIONETA PICK UP 4 CILINDROS DOBLE CABINA	PIEZA	13	[illegible]	[illegible]	[illegible]

No. DE LICITACIÓN	PARTIDA	COSTO DE BASES	JUNTA DE ACLARACIONES	APERTURAS TÉCNICA	APERTURAS ECONÓMICA	FALLO
LCAAT-TEP-ADQ-BA-2004-04-EVM	1	$1,500.00	30 DE SEPTIEMBRE A LAS 10:00 hrs.	07 DE OCTUBRE A LAS 10:00 hrs.	[illegible]	[illegible]
LCAAT-TEP-ADQ-BA-2004-05-EVM	1	$1,500.00	30 DE SEPTIEMBRE A LAS 12:00 hrs.	07 DE OCTUBRE A LAS 12:00 hrs.	[illegible]	[illegible]

- Las bases de estas Licitaciones se encuentran disponibles para su consulta, en las oficinas del Departamento de Adquisiciones [illegible] Municipal, en Calle Puebla y Amado Nervo, Col. Centro, Tepic, Nay., los días del 21 al 29 de Septiembre de 2004, [illegible] Cortés López, Jefe del Depto. de Adquisiciones. Y la venta de las mismas, en la Dirección de Ingresos [illegible] certificado a nombre de: Municipio de Tepic, Nayarit A.
- No podrán participar en las presentes Licitaciones las personas que se encuentren en los supuestos del Artículo [illegible] Almacenes del Estado de Nayarit.
- Los contratos respectivos se adjudicarán al oferente que en principio, cumpla con los requisitos solicitados en las Bases [illegible] cuanto a precio, calidad, financiamiento, oportunidad y demás circunstancias pertinentes.
- El lugar de celebración de las distintas etapas de las Licitaciones: Junta de Aclaraciones, Presentación y Apertura de Ofertas, [illegible] Sala de Capacitación del H. Ayuntamiento, ubicada en el 2º Piso del edificio anexo al Palacio Municipal, en Calle Puebla y Amado Nervo, [illegible] Nayarit.

A T E N T A M E N T E

[illegible] GONZÁLEZ SÁNCHEZ
PRESIDENTE DEL COMITÉ DE ADQUISICIONES, ENAJENACIONES, ARRENDAMIENTOS Y CONTRATACIÓN DE SERVICIOS DE BIENES MUEBLES E INMUEBLES DEL MUNICIPIO DE TEPIC, NAYARIT

Desarrollan plan piloto

Pretenden en [...] acabar con el m[...]

- **3 de ellos** son agroforestales y 2 de producción de naranja en una superficie de 57 hectáreas en beneficio de 114 familias
- **Proyectos encaminados a mejorar las condiciones del medio rural** activan la generación de empleos, afirmó Rivera Taizán

Por Lourdes Vázquez

Tepic.- Con la finalidad de proporcionar un ingreso y reactivar la economía rural del municipio de El Nayar, se realizan actividades agropecuarias a través del Programa Empleo Temporal, del fomento de proyectos productivos agropecuarios y forestales, donde los beneficiarios además de percibir un ingreso por jornales trabajados para la implementación de estas acciones, tiene la posibilidad de tener un ingreso permanente que les permita subsistir.

Se han desarrollado una serie de proyectos encaminados a mejorar las condiciones del medio rural a través del programa de empleo temporal, como el establecimiento de huertas, entre algunos, así lo dio a conocer el alcalde de este municipio serrano, Manuel Rivera Tayzán.

Explicó el edil que para acabar con el monocultivo, se está llevando a cabo un plan piloto de 5 huertos, donde 3 de ellos son agroforestales en las localidades de La Palmita, Higuera Gorda y Potrero de la Palmita; y 2 de producción de naranja ubicados en El Saucito y Naranjito de Copal, con una inversión total de 185 mil 158 pesos y una superficie de 57 hectáreas, beneficiándose a 114

Como priorid[...]

Inyectan en [...] recursos al[...]

poración al desarrollo económico,
social el Gobierno del Estado crea el

...o Estatal a la ...entud

...0 0 3

...ovenes son el principal baluarte

...de Nayarit por conducto de la Secretaría de Educación Pública ...stema de Radio y Televisión de Nayarit, el Instituto Nayarita del ...la Coordinación de Atención a la Juventud del Poder Ejecutivo, a ...del Premiación, de conformidad con los artículos 3°, 4° y 5° del ...ce el Premio Estatal a la Juventud

CONVOCA

...a sus organizaciones, a los integrantes del Congreso del Estado, a ...Judicial, a los Ayuntamientos y Cabildos, organizaciones obrero ...empresariales y en general a todas las instituciones que tienen ...ado para que propongan ante este Consejo a quien o quienes se ...ho de recibir el

...REMIO ESTATAL A LA JUVENTUD 2003

...ntes bases:

...áreas denominadas en las que se puede participar individual o ...quienes:

Como pr...

...Académicas
...Productivas
...Artísticas
...os

...Ambiente

...de las candidaturas, por áreas, se realizará de conformidad con la ...

...Cons...
...hidrau...
...para p...

Académicas

...También ejemplar, elaboración de investigaciones o estudios científicos, ...aprob... artículos académicos, conferencias, labores docentes en los diversos ...campos ...vor de la comunidad y que trasciendan las responsabilidades ...coordi...

...vene estudiantes, cuya dedicación y entrega al estudio provoquen la ...un ejemplo a seguir.

Productivas

...a, el comercio, los servicios o las actividades agropecuarias; ...emprendedor para la creación de fuentes de trabajo; formación y ...desarrollo industrias, empresas o micro empresas.

...Innovación proyectos o trabajos creativos que por su innovación ...creativa, modifiquen, desarrollen y fomenten la productividad o propicien ...nuevos productos.

...Capacitación, adiestramiento y desarrollo de recursos humanos.

III. Actividades Artísticas

A los jóvenes que se hayan destacado en sus expresiones artísticas notables y originales por el dominio, dedicación, destreza, y cuya trayectoria sea sobresaliente en las áreas de las artes visuales (artes plásticas, cine, video, fotografía, diseño gráfico), danza, literatura, música, teatro, en sus diversos géneros.

IV. Méritos Cívicos

Actividades sobresalientes que tiendan a mejorar e intensificar las relaciones entre los ciudadanos y las autoridades, faciliten el ejercicio de la función pública en respuesta a la comunidad, mediante el impulso a la organización de la propia comunidad. Promoción del conocimiento, el ejercicio y/o respeto a los derechos y obligaciones de los ciudadanos. Participación relevante en medios impresos, radio, en televisión y/o cine, en términos de su profesionalismo, innovación, contenido social y/o divulgación de los valores mexicanos.

V. Labor Social

Actividades que se destaquen por sus sentido de solidaridad social y que se traduzca en mejoramiento de las condiciones de vida de grupos, comunidades o de la sociedad en general así como las acciones heroicas, de protección civil y atención a grupos vulnerables.

VI. Protección al Ambiente

Actividades relevantes en la concientización, rescate, protección, uso racional y desarrollo de los ecosistemas indispensables para un desarrollo sustentable (tierra, agua, aire, flora, fauna) incluyendo el control y tratamiento de sus residuos.

TERCERA.- para ser candidato al Premio Estatal a la Juventud 2003, en cualquiera de las seis áreas, se requiere tener residencia en el estado, tener de 12 a 25 años de edad a la fecha del registro de su candidatura, y haberse distinguido en alguna de las seis áreas mencionadas, de tal manera que su conducta o dedicación al trabajo genere entusiasmo entre sus contemporáneos y constituya un ejemplo estimulante para crear y desarrollar motivos de superación personal o de progreso para la comunidad.

CUARTA.- No podrán participar los que resultaron merecedores del Premio Estatal a la Juventud en su emisión inmediata anterior 2002.

QUINTA.- Las obras o actos que acrediten el merecimiento del Premio Estatal a la Juventud 2003, deberá ser expresión de una trayectoria ejemplar, en consecuencia no es obligatorio que las obras o actos referidos se hallan realizado en el año 2003.

SEXTA.- El premio, en cada una de las seis áreas, consistirá en un Reconocimiento firmado por el Gobernador Constitucional del Estado, donde se expresarán las razones por las que se otorga, y $15,000.00 (quince mil pesos 00/100 m.n.).

SÉPTIMA.- El premio se otorgará por área y los galardonados sólo podrán recibirlo por una vez en la misma área, en caso de que el beneficiario sea un grupo, el premio respectivo se entregará por medio de un representante nombrado por el mismo.

OCTAVA.- Para solicitar el registro de candidatura individuales o de grupos, se deberá presentar ante la Coordinación de Atención a la Juventud:

a) Carta de propuesta emitida por alguna institución pública o privada
b) Carta aceptación para participar y, en su caso, recibir el Premio
c) Curriculum vitae actualizado, incluyendo dirección completa, teléfono y ocupaciones.
d) Copia del acta de nacimiento o certificado de nacionalidad
e) Copia o duplicado de materiales bibliográficos, audiovisuales, gráficos y otros que demuestren los motivos por los cuales se considera que el candidato puede merecer Premio.

En caso de no contar con el apoyo de alguna institución, el interesado podrá proponerse a si mismo o por algún familiar.

NOVENA.- El Consejo Estatal de Premiación verificará, dentro de los cinco días hábiles siguientes a su recepción, que las constancias, ejemplares, copias o reproducciones que fundamenten la candidatura, satisfagan los términos de la CONVOCATORIA y determinará, en consecuencia, la aceptación o la improcedencia de las propuestas.

DÉCIMA.- La documentación y materiales que se remitan a la Coordinación de Atención a la Juventud, correspondiente al Premio Estatal a la Juventud 2003 serán confidenciales y podrán recuperarse excepto por los premiados, dentro de los 30 días hábiles siguientes a la entrega del Premio, mediante solicitud expresa del participante.

DÉCIMOPRIMERA.- El Consejo Estatal de Premiación designará, a propuesta de sus miembros, un jurado de cada una de las áreas, quienes calificarán la evaluación que sustenten las candidaturas, en cada una de las actividades que comprende dicho Premio.

DÉCIMOSEGUNDA.- El Consejo Estatal de Premiación oportunamente turnará los expedientes a los jurados y los auxiliará con los recursos humanos y materiales para el mejor cumplimiento de sus funciones. El Coordinador de Atención a la Juventud (Consejero) será el enlace directo entre éste y los jurados.

DECIMOTERCERA.- Los dictámenes emitidos por los jurados de cada área serán entregados al Consejo Estatal de Premiación a más tardar el día 15 de noviembre de 2004.

DECIMOCUARTA.- Los jurados podrán declarar desierto el Premio en cualquiera de las áreas, cuando así lo considere conveniente. Asimismo, no podrán revocar sus propias resoluciones una vez emitidas.

DECIMOQUINTA.- Los casos no previstos en la CONVOCATORIA serán resueltos en definitiva por el Consejo Estatal de Premiación.

DECIMOSEXTA.- Las inscripciones quedan abiertas a partir de la aparición de la presente convocatoria. Sólo serán consideradas las candidaturas que se entreguen directamente en la Coordinación de Atención a la juventud, o que se envíe por correo certificado o mensajería a más tardar el día 5 de noviembre de 2004, debiendo entregarse la documentación en original y 3 copias (salvo documentos y materiales de apoyo, de los que basta un juego), en la: **Coordinación de Atención a la Juventud**, Avenida Allende 33 A, Planta alta, zona Centro, Tepic, Nayarit. C.P.63000
Tel. y Fax (311) 2-17-09-35 y 2-17-50-04.
www.nayarit.gob.mx

2004 Año de la Juventud y el Deporte

Gobierno del Estado
CAJUVE
NAYARIT 2004 - 2008

Y ratificó su propia decisión

Avala Sahagún aspiración de primera dama de Tlaxcala

- **Espero que luche** y rompa todos los obstáculos para contender por la primera magistratura de esa entidad

Por Héctor Alvarez Fernández. Enviado /Notimex

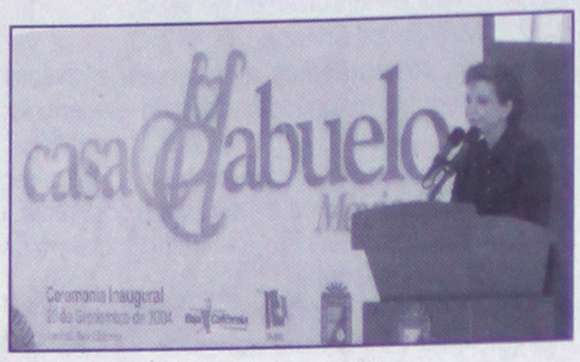

Mexicali.- Marta Sahagún de Fox se declaró a favor de que María del Carmen Ramírez, esposa del gobernador de Tlaxcala, Alfonso Sánchez Anaya, «luche y rompa todos los obstáculos» a su decisión de contender por la primera magistratura de esa entidad.

También ratificó su decisión personal, dada a conocer en julio pasado, de no competir por la Presidencia de la República en 2006, según declaró durante la gira de trabajo por Baja California de su esposo, el presidente Vicente Fox Quesada.

En breve entrevista, luego de acudir a la inauguración del albergue para adultos mayores «La Casa del Abuelo», Marta Sahagún pidió que haya respeto a las decisiones de las personas, a la legalidad y a los derechos que cada quien tiene.

Sahagún dijo que la legalidad debe estar por encima de cualquier cosa para que en México se pueda vivir en un Estado de derecho.

«La legalidad tiene que prevalecer en todos los casos y con todas las personas», enfatizó al recordar que María del Carmen Ramírez decidió buscar la candidatura del gobierno de Tlaxcala y ha luchado por ella debido a un legítimo deseo de servir a su estado.

Reconoció que la esposa del mandatario tlaxcalteca ha ido superando, con base en la ley, todos los obstáculos que ha tenido, y «aquí tenemos que tomar conciencia de que la legalidad tiene que prevalecer y las instituciones tienen que hacerse valer».

Puntualizó que en el caso particular de las candidaturas, son las instituciones, en este caso las electorales, quienes tienen los fundamentos para regir y legalizar todo aquello que se debe permitir.

En cuanto a la posición que ha asumido el Partido de la Revolución Democrática (PRD) en la lucha de Ramírez García por ser registrada como aspirante perredista a la gubernatura de Tlaxcala, aseguró que «es un asunto que ellos tienen que resolver».

Opinó que la candidatura de la senadora con licencia, aun cuando su esposo sea gobernador, es un asunto que en su momento se tendrá que llevar a debate, para definir los conceptos de ética, ética política y responsabilidad social.

Consideró que «si hay por ahí un huequito en la ley, se tiene que legislar; pero en la actualidad, la legislación se debe cumplir y la legalidad tiene que prevalecer, mientras que las instituciones son las que resuelven en todo caso situaciones de ese tipo».

Interrogada sobre si buscaría una candidatura, Sahagún de Fox refirió que Ramírez García tomó la decisión de aspirar una gubernatura «y yo respeto absolutamente su decisión», pero «también yo tomé la decisión, que permanece, de no buscar la candidatura a la Presidencia de la República».

Hablarán frente a frente

Pide López Obrador formal audiencia al Presidente

- **No está definida la fecha** pero de acuerdo con la presidencia eFox «tendrá mucho gusto» en recibir al jefe de gobierno de la capital

Por Héctor Alvarez Fernández. Enviado/ Notimex

Tijuana.- El jefe de Gobierno del Distrito Federal, Andrés Manuel López Obrador, solicitó este lunes de manera formal una audiencia con el presidente Vicente Fox Quesada, informó la oficina de Comunicación Social de la Presidencia de la República.

A las 19:45 horas, a través de la red privada, López Obrador entabló comunicación con el secretario particular del titular del Ejecutivo Federal, Emilio Goicoechea Luna, para solicitar un encuentro con Fox Quesada.

Goicoechea respondió -de acuerdo con la versión de Comunicación Social de Los Pinos- que «con mucho gusto», y pidió que López Obrador esperara a hablar con Fox Quesada, quien está de gira en Baja California, para definir la fecha del encuentro.

La comunicación entre el Jefe de Gobierno del Distrito Federal y el secretario particular del Presidente de la República se efectuó luego de que durante el día hubo dos intentos fallidos en los que no pudieron establecer el diálogo vía telefónica.

Por malos manejos

Solicita sindicato remoción de Vega

- **Por incurrir** en «graves» violaciones a los estatutos internos, Armando Ovalle denunció al Secretario General

Notimex

México.- La Comisión de Honor y Justicia del Sindicato Nacional de Trabajadores del Seguro Social (SNTSS) emitió un dictamen a través del cual solicita la remoción de Roberto Vega Galina y ocho miembros del Comité Ejecutivo Nacional (CEN) de ese gremio por presunta malversación de fondos, abuso de autoridad, deficiente gestión administrativa y traición.

Armando Ovalle, presidente de dicha comisión, afirmó en conferencia de prensa que los líderes sindicales mencionados del SNTSS y por ello, según él, desde hoy ya no ostentarían esos cargos.

No obstante, tras conocer la información, Vega Galina acusó a Ovalle Zavala de «traición», de aspirar a ser Secretario General del sindicato, y dijo: «a mí me puso como dirigente un Congreso y no una comisión».

Según el dictamen de la Comisión de Honor y Justicia, Vega Galina, Valdemar Gutiérrez, Federico Arellano, Roberto Andraca, Eduardo Pérez, Joaquín Castillo, Arturo Varela, Víctor Rosales y Miguel Angel Van Dick cometieron violaciones que pusieron en riesgo la seguridad del contrato colectivo de los trabajadores del IMSS.

Además de la presunta malversación, el abuso de autoridad y la deficiente administración, el dictamen subraya que a espaldas de los trabajadores la dirigencia del SNTSS firmó el 4 de octubre de 2003 un documento mediante el cual aprobaba la modificación a la Ley del IMSS en materia de jubilaciones y pensiones.

Ovalle expuso que de esta resolución ya informó formalmente a la Junta Federal de Conciliación y Arbitraje, a la Previsión Social, Mexicano del Seguro Vega Galina y de

Así la Comisión a esos dirigentes la prensa y desde del sindicato, en salarial que ven y los trámites que de amparo con IMSS.

En tanto, Vega secretario general en breve a los secciones en todo la ley y el estatuto traición de Ovalle

Por su parte, la CEN del SNTSS, Comisión de Hon ese asunto «no de septiembre de gobierno inmo petición de dest

Aunque la Com emitió el dictam durante el Cong asunto será vot ratifica o revoca

En el Congreso Eucarístico

Visita virtual del Papa a G

- **«El Papa nos estará viendo desde Roma**, nosotros estaremos viendo al Papa, dijo el obispo auxiliar Trinidad González

Notimex

Guadalajara.- Gracias a la tecnología que se tiene en el mundo, el Papa Juan Pablo II estará presente en esta ciudad durante el Congreso Eucarístico Internacional a realizarse del 10 al 17 de octubre, dio a conocer el obispo auxiliar de la Arquidiócesis de Guadalajara, José Trinidad González Rodríguez.

En entrevista, el prelado explicó que la Comisión de Medios de Comunicación está trabajando intensamente para que el estadio Jalisco, el día 17 de octubre, se convierta en un aula virtual. «El Papa nos estará viendo desde Roma, nosotros estaremos viendo al Papa.

El Papa nos escuchará».

Explicó que a través de este medio, a la hora de la homilía, el Santo Padre dirá el sermón y él clausurará en alguna forma el Congreso, anunciando el próximo y anunciando la apertura del Año Internacional de la Eucaristía.

Hasta el momento, tres mil participantes del extranjero se han registrado para el Congreso Eucarístico Internacional. En las

próximas se Guadalajara mil participa

Al referirse Eucarístico In a cargo de la por lo que el Estado Mayor qué congrega países del m

Un pueblo no es verdaderamente libre mientras la libertad no esté arraigada en sus costumbres e identificada con ellas.

Larra, Mariano José de

Celebración Mexicana

del Club Rotario Tepic y Nayar

El Lic. Eduardo Téllez, Presidente del Club Rotario Tepic.

Socios de los Clubes Rotario de Tepic y Nayar.

Rodríguez, Adriana Quiñones, Cristina Rodríguez, Felipe Gómez, Liza Dibble, Taylor Gómez.

Lorena de Alfaro, David Alfaro, José Antonio Corrales, Leticia Hernández de Corrales, Héctor Medina Parra, Bety Parra de Medina, Florencio Román Messina, Paty Pernas de Román.

Celebración Mexicana del Club Rotario Tepic y Nayar

Texto: Noé Moreno Navarro / Fotos: Héctor Colosio

En días pasados la comunidad del Club Rotario Tepic se reunió en el salón de eventos Los Naranjos para celebrar la Independencia de nuestro México en una divertida y concurrida noche mexicana.

La cita fue a las nueve de la noche, donde distinguidos miembros y sus esposas del Club se enfundaron en vistosos accesorios con motivo del Grito de Independencia en una noche llena de música mexicana y buen ambiente.

En punto de la media noche, el Presidente del Club Rotario Tepic, Ing. Gerardo Siller, pronunció el discurso y proclamó la Independencia de México como lo hiciera Don Miguel Hidalgo I. Costilla hace 194 años.

Acto seguido del ¡Viva México!, se realizaron con mucho respeto los honores al lábaro patrio para cerrar un año más de soberanía en nuestro país.

Después todo fue ón y cultivo de grandes de esta asociación de em Antojitos propios de nu tostadas, sopes y otros una divertida celebr amenizada por el con Teke y Tony Rey.

Matrimonio García.

Gloria del Rincón y Marcos Rinc

Familia Mejía.

Bely de Vega, Queta Montoya de Curiel, Lupina de Vera, Griely Curiel, Efrén Vega y Claudio González

Chepi de Rodríguez, Francisco Valenzuela, Laura González, María Esther Espinosa, Víctor Rodríguez, Raymundo Arámburo, Juliette Buhaya, Lucía Pérez, Carmen Jaramillo, César Sánchez y Rodolfo González.

Maru de Rodríguez, Sandra de Covarrubias, Paty Zaragoza de Puente, Roque Miguel Puente F., Carlos Treviño y Rafael

La Botana

Valentino Lanús y el sexo por internet

Aunque la actriz Jacqueline Bracamontes jura y perjura que nunca sostuvo relaciones sexuales con su novio Valentino Lanús aceptó a la revista mexicana Miguia que su reconciliación con el actor de "Inocente de TI" se dio por internet y fue muy apasionada, con derecho a cybersexo y todo lo demás.

"El cybersexo es casi real, solo te tienes que concentrar", dijo la bella actriz.

Eduardo Santamarina dejará a Susana González; se va a Brasil

El actor Eduardo Santamarina regresará a Brasil después de haber estado ahí dedicado a cuidar a sus hijos mientras su ex esposa Itati Cantoral grabó hace unos años la telenovela "Vale Todo" para el mercado hispano de Estados Unidos.

Lalo Santamarina rodará una cinta al lado de actores brasileños, americanos y una actriz peruana. Según el actor su actual pareja Susana González no lo podrá acompañar: "Ella tiene trabajo y yo pasaré unos meses alejado de ella", afirmó el actor.

Julio Alemán hablará sobre el romance que sostuvo con Crystal

El actor Julio Alemán está escribiendo sus memorias que se titulará "Las verdades ocultas de Julio Alemán".

En la publicación, el actor de Televisa abordará temas polémicos como cuando su mujer mató a un hombre en defensa propia, además de relatar con lujo de detalles el idilio amoroso que sostuvo con la cantante Crystal, deficiente visual, ex integrante del dúo Trevi-Andrade.

abrirá las puertas de su Acapulco a sus fanáticas

...ones. Sin embargo ninguna de las chavas o chavo podrán llevar cámaras fotográficas, de video, o teléfonos celulares; todo para proteger la privacidad del cantante.

Se dice que...

Según la revista electrónica Fama Digital el hermano de Cristian Castro, Michell Castro, hijo de la Big Vero, podría ser hijo de nada menos que el Temerario Mayor, Adolfo Ángel. Se dice que Verónica Castro se embarazó de Michel justo cuando decidió terminar su apasionado romance con el cantante.

Ahora el blanco de la cantante actriz y empresaria mexicana Thalía son las niñas, sus seguidoras de 8 a 14 años; por ello ha anunciado que su próxima colección de ropas será destinada a las chavitas de esta edad. Hace poco se comentó que Thalía también sacará al mercado una colección de ropas para perritos de la raza mexicana Chihuahua.

Carina Ricco, viuda del actor mexicano Eduardo Palomo, finalmente sacará al mercado su disco que será dedicado a sus hijos y a su fallecido marido. Ella comentó que decidió retomar su vida tras diez meses de la muerte de Palomo, por ello ya está componiendo las canciones de lo que será el tercero disco de su carrera.

Ninel Conde anda causando problemas para el productor Pedro Damián

Se dice que el actor Pedro Damián anda muy molesto con la actriz Ninel Conde, que por cuenta de sus desveladas con su novio José Manuel Figueroa, se olvida de leer sus parlamentos y no logra concentrarse en las escenas más intrigantes de la telenovela "Rebelde", donde compartirá créditos con la actriz y cantante Anahí. Conde habría comentado que si a veces le cuesta trabajo aprenderse sus diálogos, ya que está más acostumbrada con la forma de trabajar de TV Azteca.

UNIVERSIDAD DEL ALICA

Tenemos Lugares y Becas..!

...ura de nuestras Licenciaturas

...% inscripciones en las Licenciaturas en ...Escolarizado

...cho

...ministración

...as de la Comunicación

...ntaduria Publica y Auditor

Becas al 100% en inscripción para Preparatoria

Turno Nocturno

...Viernes de 7:00 p.m. a 8:00 p.m.

...Una hora diaria (Trabajadores)

...eras mujeres la primera mensualidad 50% *

...ma Escolarizado y Sabatino

Inscripciones Abiertas

...lo y Jacarandas Tel. 214-03-07 y 214-04-62 Tepic, Nay.

...mostrando este recorte...

20% Muss de mango

20% Todos los pays

Nestlé FoodServices

OK PASTELERÍA

Av. Insurgentes esq. Durango sur. frente al parque La Loma

Servicio a Domicilio sin costo

Tels. 214-4330 y 214-5682

www.pasteleriaok.com.mx

Presenta Examen de Titulació

Miguel Quirós

Miguel, acompañado de su familia.

Miguel con sus amigos: Isaac Aguirre, Israel Navarro, Hugo Sergio Aguirre.

Amigos y compañeros de facultad.

Texto y fotos: Rodrigo De La Cruz

El pasado 13 de septiembre, el joven estudiante Miguel Ángel Quirós Rodríguez presentó su examen de titulación en la Universidad Autónoma de Nayarit para la facultad de Ciencias e Ingenierías y así cerrar el círculo como pasante en la carrera de Ingeniería en Electrónica, preparándose para el trabajo en futuros tiempos.

El joven contó con el apoyo de amigos, compañeros de clase y familiares que acudieron junto con él a las instalaciones de la Universidad en el momento de examinarse.

Festejaron desp
Miguel, sobre to
Miguel Quirós
Rodríguez Aren
felicitaron sus co
nido la calificac
examen profes
bajo de titulac
tesina titulada
tecnologías pa
puto de alta velo
sus estudios en

¡Felicidades Miguel!

Miguel orgulloso con sus padres.

Edith González y su regreso a Mujer de Madera

La telenovela "Mujer de Madera" puede prolongarse hasta el próximo año, pero solo si la actriz Edith González, quien inició como protagónica de la producción de Emilio Larrosa, acepta regresar para los capítulos finales.

A finales del año se rumora que Edith viajará a Paris para que el supuesto papá de su hija recién nacida Constanza la conozca, y solo entonces cuando se regrese podría volver a la teleserie que cada día que pasa va perdiendo más audiencia.

(Fuente:Desde La Botana)

Despedida bíblica para Haydee y Jackver

Texto: Noé Moreno Navarro
Fotos: Héctor Colosio

El pasado fin de semana se llevó a cabo este acto simbólico en parejas para encaminar el futuro matrimonio de Haydee Corona Flores y Jackver Ben-saty Hernández Córdoba que se celebrará en los próximo días en el Templo del Ipote con los monjes de la orden franciscana.

La reunión tuvo lugar dentro del "salón de la familia" -sitio de la casa denominado de esta manera-, conformada por Francisco Souza y Guille Contreras de Souza, quienes describieron con ciertos objetos tradicionales de este ritual las bendiciones y significados encaminados al amor del futuro matrimonio.

Además, estuvieron presentes las madres de los novios para colmar de bendiciones y buenos deseos a sus hijos en un hecho tan importante como es la unión matrimonial.

Tanto la señora Norma de Corona como la señora Guadalupe Córdoba brindaron a la pareja comprometida ciertas herramientas, una Biblia, un cristo, un costurero, un botiquín, una maceta y demás objetos para tranamitir un mensaje relacionado con un sana vida conyugal

Después del acto solemne, los Souza ofrecieron una suculenta cena para deleitar y apapachar a sus amigos en fechas cercanas tan trascendentales.

¡Felicidades!

Mayté Encarnación, Kenji Ramírez de Quintana, Belinda Vázquez, Rosy Campos, Joshúa Dueñas, Karelly Fernández, Vanesa Romero, Mayra Corona, Karen Pamela Valencia, .

Amalia González, Irma Chacón, Rosa María López, Alma Flores, Patricia Cervantes, Lety de Flores y Mario Valencia.

Cumpleaños de Martha Magallanes

Texto: Imelda Ramírez/Fotos: Héctor Colosio

El Pasado 18 de septiembre la joven Martha Magallanes presidió alegre festejo de cumpleaños que le ofrecieran sus hermanas y sus amigas, teniendo como marco el Rincón del Gallo, uno de los mejores bares de Tepic. Martha y sus amigas se dieron cita a partir de las ocho de la noche para disfrutar de una rica cena, acompañada por toda clase de bebidas nacionales e internacionales que se sirven en el lugar de moda.

La música de un dueto regio evento en el que numerosos regalos por quienes le reiteraron sentimientos a los fielmente, pues es hermana.

La acompañaron Mariselа Guzmán, Tere Magallanes,

Con su comadre Chely Robles de Ávila

Arceli Robles, Martha, Arceli de Ávila, Karla Cuevas de Osuna, Lu
Luz Rios, Chelí Magallanes, Tere Magallanes y Belén Gaxiola

Sigue el Rol de la Independenc

Texto y Fotos: Ruth Noemí González

Dejando atrás el estrés del inicio de clases, un gran número de chavos se lanzaron el pasado fin de semana al mejor lugar para divertirse "Hilo" Bar & Dance .

Nadie dudó en aprovechar el puente por las fiestas patrias, ni siquiera aquellos originarios de Tepic y que hora viven en diferentes partes del país, que a primeras horas del día 16 ya estaban en su ciudad, ver a los amigos y a la familia es algo que no podían dejar de hacer.

El DJ con su particular estilo abrió con mezclas de toda la música de moda y aun

que el lugar tie
pletamente dis
patrio, este pr
tentes.

A final de cuenta
música y un g
jóvenes disfrut
taron al unísono

Jaco, Carlos, Eduardo y Juan Carlos.

Chicos de Comunicaciones de la UVA

Ana Laura, Lola

Paola Gómez, Ánel Rubio, Maite Martínez, Alejandro, Jared y Noelia.

Pese a la calidad y prestigio del equipo que armó para los últimos campeonatos, Cruz Azul se ha acostumbrado a iniciar los torneos desde el sótano de la Tabla General

Cruz Azul enfrenta su crisis

Luis Fernando Tena pedirá a la directiva que no castigue a los jugadores. El "Conejo" asegura que están perdiendo dinero y prestigio. Galindo argumenta que les falta acoplamiento.

"La actitud fue muy buena, no hay queja", manifestó Tena, en relación al rendimiento de sus discípulos en el partido contra Chivas, mismo que representó el cuarto descalabro de La Máquina en el Torneo Apertura 2004.

El "Flaco" dijo también que hablará con la directiva porque sus jugadores "no son mercancías de sanborns", pese a que se encuentran en los últimos sitios de la tabla de porcentajes.

Por su parte, el arquero Óscar Pérez reconoció que los resultados negativos han afectado el "prestigio" de los jugadores, así como sus ingresos económicos, "en todos los aspectos se pierde", señaló.

Del choque contra los Pumas de la UNAM de la siguiente Jornada, a celebrarse el próximo fin de semana en Ciudad Universitaria, el "Conejo" manifestó que tendrán que "jugar como si fuera el último partido de nuestras vidas", para comenzar a repuntar en la temporada.

Finalmente, el zaguero Aarón Galindo consideró que los 16 goles que han recibido en sólo seis partidos se debe a que "nos cuesta acoplarnos, nos cuesta bastante entendernos en la cancha".

Mexicano inicio triunfadores en Paralímpicos

Juan Ignacio triunfó en los 50 metros dorso, con récords mundial y paralímpico de 45.73 segundos

El sí pudo

Aguirre seguirá igual

El técnico mexicano del Osasuna, Javier Aguirre, aseguró que no cambiará su planteamiento, a pesar de la dimisión de José Antonio Camacho, entrenador del Real Madrid.

"Venimos tranquilos, con confianza, y si seguimos en la línea de los tres últimos partidos, sin duda que podremos sacar algo positivo, aunque espero que no empecemos perdiendo como en los otros tres encuentros", comentó Aguirre a su llegada a Madrid con la expedición del Osasuna.

El técnico osasunista confesó que a pesar de que "ultimamente le hemos complicado la vida al Madrid", el martes con seguridad "el técnico rival (Mariano García Remon), pondrá toda la carne en el asador porque sin duda querrá ganar y dejar una buena imagen. Espero un rival que desde el minuto uno vendrá a por nosotros", señaló.

Para concluir con su intervención, Aguirre dedicó palabras de elogio hacia su compañero Camacho y se mostró sorprendido con su inesperada decisión, ya que según su opinión, el sello de la entrega y la lucha, característico del ya ex entrenador del Real Madrid, "se estaba viendo en el equipo".

TORES

INSURGENTES Y ROBLE S/N
COL. SAN JUAN, TEPIC, NAYARIT.

TELS. 210-4200
210-4201

SHIFT_the future

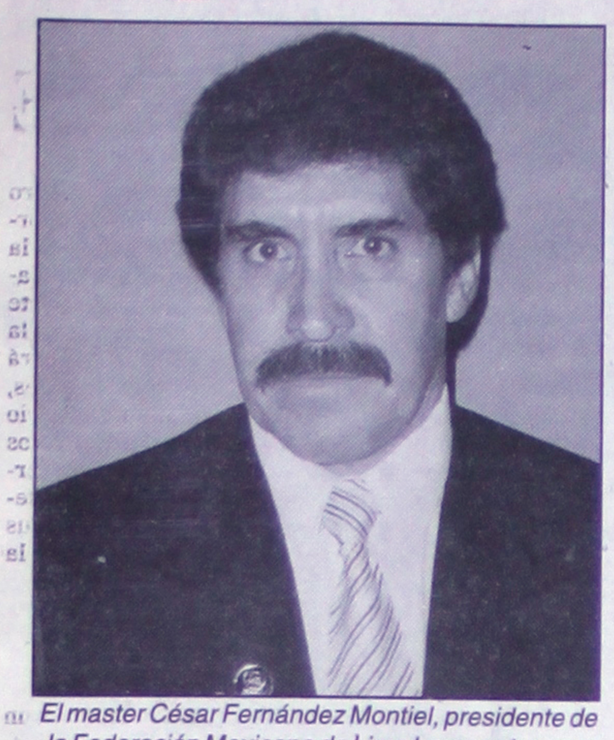

El master César Fernández Montiel, presidente de la Federación Mexicana de Lima Lama estuvo en Tepic para verificar los avances que se tienen para el próximo Campeonato Nacional que se desarrollará en octubre.

Un Alto honor para los alumnos de la Asociación Polinesia de Lima Lama Nayarit fue que el master César Fernández les aplicará los exámenes de calificación.

Dos jóvenes gemelas están practicando... María De los Ángeles...

Precisó el Master César Fernández Montiel...

Excelentes instalaciones Deportivas en Nayarit: F

*Las mejores a nivel nacional
*Aplicó examen a lima lamaístas nayaritas
*15 estados han confirmado su asistencia al Nacional en Octubre

Por Miguel Curiel Aguilar

Tepic, Nayarit.- (21-Septiembre-2004) El Master César Fernández Montiel, presidente de la Federación Mexicana de Lima Lama estuvo en Nayarit el fin de semana anterior con la finalidad de dialogar con las autoridades deportivas que encabeza el Ingeniero Javier Antonio Gutiérrez García, director general del Instituto Nayarita del Deporte y la Juventud, al tiempo que aprovechó su estancia en nuestra entidad para aplicar exámenes a los alumnos de la Asociación Polinesia de Lima Lama Nayarit, que preside la profesora María De los Ángeles Avalos Flores el domingo 19 de septiembre.

El viernes, Fernández Montiel recorrió las instalaciones deportivas que se utilizarán para el campeonato Nacional de Lima Lama que se desarrollará en el próximo mes de octubre y dialogó ampliamente sobre el cumplimiento del cuadernillo de cargos con el director operativo del INDEJ, L.A.E. José Antonio Salas Zapata y constató que se está avanzando en los preparativos en la dirección correcta, puntualizando que el evento al que han confirmado hasta el momento 15 estados su participación, será el mejor de todos los tiempos por parte de la Federación Mexicana de Lima Lama, lo cual se logrará por el valioso impulso que "tenemos por parte del gobernador deportista, el C.P. Antonio Echevarría Domínguez".

"Estamos detallando el campeonato nacional que va a hacer aquí en Nayarit los días 23 y 24 de octubre y por parte del Instituto Nayarita del Deporte y la Juventud y estamos chocando las instalaciones y las condiciones que van a prevalecer para este evento para que el reglamento por parte de la Federación se lleve a cabo y las instalaciones están excelentes, me sorprendieron, supe que construyeron instalaciones para la Olimpiada Nacional y están muy bien, los felicito, tienen instalaciones muy buenas, muy dignas, de las mejores a nivel nacional, siempre está arriba Guadalajara, Monterrey, el D.F., pero Nayarit no les pide nada", adicionó.

Explicó que el campeonato nacional de Lima Lama que está en puerta es muy serio para la FeMeDeLL: "Para el 24 de octubre, los ganadores, todos los que van arriba, rankeando, todos los ganadores que salgan de aquí de Nayarit, son los que vamos a ir al campeonato mundial de Artes Marciales a Miami, Florida, USA, los días 12 y 13 de noviembre y a Nayarit traeremos a todos los campeones nacionales e internacionales, aquí es donde se van a eliminar, tenemos la selección montada pero una pelea perdida le quitan puntos y se puede subir el segundo lugar y aquí en Nayarit saldrá la selección, fácil vienen 20 campeones nacionales y entre ellos diez son internacionales".

El principal directivo del Lima Lama en México se congratuló por las excelentes relaciones que existen entre la Federación Mexicana de Lima Lama y la Asociación Estatal aunado al Instituto Nayarita del Deporte. "Son magníficas y la profesora María De los Ángeles Ávalos Flores y su grupo trabaja muy fuerte a nivel nacional e internacional y es muy reconocida por su trabajo y a veces aquí mismo en su estado, entre los compañeros del arte marcial, como que no entienden, se están peleando entre ellos mismos, les falta unirse para salir afuera y ser más grande y lo que me corresponde es venir y fortalecer a la Asociación poner en claro cual es la línea que maneja, fortalecer las líneas con el Instituto del Deporte y con las personas que quieran trabajar los invitamos, no hay dinero, no hay privilegios, más que trabajo y muchos no quieren esto".

A Fernández Montiel, quien es a la vez directivo de la Confederación Deportiva Mexicana – CODEME- le preguntamos su opinión respecto al papel que desempeñó México en los pasados Juegos Olímpicos, en Atenas, Grecia, precisando que tiene dos ópticas, la política y la personal, sobre esta última aseveró: "A mí me interesa más que el pueblo, la comunidad esté sana, que tener una o dos medallas, que se le metan cien millones a un deportista y dos millones de personas no tengan ni una cancha de futbol o un balón para jugar, y lo que pasó en las Olimpiadas, tenemos que reconocer que México está todavía muchos años atrás, deportivamente, de las grandes potencias".

¿Qué falta para que el Lima Lama sea deporte olímpico?, y el federativo expuso: "Es la pregunta que me hago todos los días, nos falta difundir más el Lima Lama, nos ha tocado la dura y orgullosa misión de difundirlo y de aquí ha salido a otros países, ahora tenemos 13 naciones que hacen organizadamente Lima Lama, nos piden 75 países (requerimiento por parte del COI, Comité Olímpico Internacional), tres continentes y al país sede que la pida como deporte de exhibición como pasó con el Wu shu, que lo están pidiendo en China, como pasó en Korea con el Tae Kwon Do, en Barcelona fue el frontón y cada país pide un deporte y a México para que le toque está

En su Día el 12 de Octubre

Cronistas Deportivos de Nayarit enfrentarán a un durísimo rival

Mario Anguiano

Tepic, Nay. Septiembre 21-004.- El 12 de Octubre es el "Día del Cronista Deportivo" en Nayarit, y Credenay prepara su festejo, como cada año, en este 2004 se iniciará con una Misa en Catedral Oficiada por el Excmo. Humberto Robles Cota, Obispo de la Diócesis de Tepic, esto a las 07:00 de la mañana, luego será el Desayuno en donde nos veremos acompañados de personalidades como el señor Gobernador del Estado CP Antonio Echevarría Domínguez y su distinguida esposa Doña Martha Elena García de Echevarría.

Es el Acto Central del festejo ya que ahí se entregará el Premio Estatal de la Crónica Deportiva, desde luego que será para aquellos que se lo hayan ganado merecidamente, luego de esa convivencia viene el rubro deportivo, el juego que los cronistas tienen que hacer contra algún relacionado con el futbol, en esta ocasión aceptando el reto de un equipo de ex profesionales de la Primera División.

Se pretende que este partido se lleve a cabo en "El Ola Naranja", su cancha está impecable, desde luego que el equipo de los cronistas deberá tener algún refuerzo para enfrentar con dignidad a un tremendo cuando que nos visita desde la bella Perla Tapatía, Guadalajara

LISTA OFICIAL DEL EQUIPO "ALACRANES" DE GUADALAJARA (Ex Profesionales)

José Antonio "El Pasta" Pérez
José "El Peloti" Gutiérrez

¿ESTAS OCUPADO EN TU OFICINA Y NECESITAS...

- ARTICULOS DE OFICINA
- PAPELERIA
- FORMAS FISCALES
- MATERIAL DE TRABAJO

¡LLAMANOS!
SERVICIO A DOMICILIO
TEL. 212-08-72, 212-14-47
VERACRUZ N° 58 NTE. CENTRO TEPIC, NAYARIT

EL CONTADOR

CHEVROLET SIEMPRE CO
$ 19,62
Enganche

Ante malos resultados deportivos de atletas mexicanos

¡Serio y Realista! proyecto deportivo de la Sección 49 del SNTE

...Víctor Curiel Aguilar

...VOS

...desarrollación pública, ...rte a través del ejer... ...la materia de ...lados fuertemente al ...para el cuidado de la ...necesario que compe... ...ción 49 del SNTE en ...solidación generando ...a la organiza... ...disciplinas.

...del SNTE buscará la ...y consolidación de la ...así como la organiza... ...deportiva y el esparci... ...concurrencia, requeri... ...a concertación ...es.

El maestro Luis Alberto Salinas Cruz ¡trabaja duro por el deporte en la Sección 49 del SNTE!

...conocer en rueda de ...prensa de esta ciudad, ...res del magisterio de ...por el Srio. General ...Miguel Angel Mu Rive... ...ción del comité ejecu... ...Espinosa, presidente ...propósito en mismo ...de la Sección 49, una ...especial participar en la cate... ...gente "Primavera", en el próximo ...especialmente los, que iniciará ...este diciembre con la inaugura... ...instalaciones del es... ...Ortega", cabe ...indicar que es nueva den... ...debido a que el grupo ...que ostentaba esta ...asumido hizo la sucesión ..., restando con esto, ...ará con 11 equipos, en ...así de esta manera su ...deportivas, con lo que ...nueva política deportiva ...con municipios estatales.

...me presentar un pro... ...de sección 49 del SNTE, ...que tendrá como razón ...CCIÓN 49 SNTE" (re...

"...ccnunes": ...ero y la ...Profesor ...Salinas

Mario Anguiano

...-004.- Luego de ...s de la localidad tuvie... ...Sección 49 del SNTE se ...práctica del deporte ...dicó el profesor Sali...

...sa deportiva tiene ...ustedes al saber de su ...

...lo tensa tienen ca... ...os de orientarnos a la ...política pero también ...formar parte del desarro... ...pero lo cuando nos o... ...pensamos en ustedes, ...con decisión, los que nos ...lo reconozca la gente y ...digno de llevar a sus ...hijos un pan que pueden ...tener una experiencia ...mejor, la pasada contienda ...mostró de que tenemos ...afición al deporte, en todos ...sus niveles, desarrollo integral ...los apoyos para todas ...as, es es la inquietud, ...otros para hacer...

...que el Primera Divi... ...de por el presidente de ...

...necesidad el tener un ...estadio, pero para nosotros ...deportivo de la Sección ...que tenía el Club ...de la Sección 49, hoy ...convertirse más a que ...Unión sea un equipo ...por estados, sobre todo ...de competitividad, ...juegan, pero primero ...es la inquietud del

gistro oficial en la AFEN) o bien también los 49´s del SNTE.

Como lo dijimos anteriormente se comienza con solo 11 equipos, en esta primera etapa, pero el objetivo de parte de los organizadores es que para el próximo torneo se tenga participación en todas las categorías, ya que se cuenta con el potencial humano, además de tener a los maestros de educación física, en donde muchos de ellos inclusive jugaron al futbol profesional, y que pueden ser gran utilidad, tales como: Marco Antonio Díaz Avalos, Guadalupe Zavala, Román Cortés Ibarra, Oscar Martínez, Arnulfo Vázquez, José González, Pedro del Real, Rafael Contreras Prieto, entre otros.

Una idea que sin duda alguna nos gusto mucho es la creación de una escuela de futbol, misma que sería patrocinada por el propio sindicato, aclarando que no se acudirá al despilfarro económico, ya que se cuenta con lo más importante que es el potencial humano, en donde la mayor inversión será el trabajo en equipo.

INFRAESTRUCTURA

Otro aspecto interesante es la donación de 2.5 (dos hectáreas y media) = 25,000 metros cuadrados, *en donde se comenzara la construcción de un centro recreativo para la practica de las actividades deportivas, lugar en donde por cierto estará enclavada la escuela de futbol. Instalaciones en la cual no únicamente se practicara el futbol, sino que será deporte integral, teniendo otras disciplinas deportivas, en la que el maestro de educación física, proporcionará un servicio a la comunidad en general por las tardes, ya que la sociedad nayarita espera del magisterio estatal esa reciprocidad, que convertidos en sueldos a través del gobierno, se le recompensara con servicios deportivos. Se demuestra con esto que además de velar el sindicato por los intereses de sus agremiados, es también obligación el de servir a la comunidad Nayarita.*

RECIPROCIDAD

Como usted se puede dar cuenta, es sin duda un *gran y real proyecto deportivo!*, el que tiene considerado a partir de la fecha, el sindicato de los maestros estatales, que queriendo retribuir en algo a la sociedad nayarita lo que mucho les ha dado, lo consolidarán a través de la actividad deportiva. Enhora buena y felicidades.

Para su posible remodelación...

Toño Echevarría, Manuel Cota, Estrada, Mercado, Castillón y Escobedo hablarán del Estadio NAO

*Ante la proximidad del próximo ejercicio presupuestal
*Puede cumplirse, la vieja demanda
*Se espera logren acuerdos

Por: Víctor Curiel Aguilar

LOS INVITADOS

Ante la proximidad de autorizarse el próximo ejercicio presupuestal del 2005, y en la que seguramente en materia del deporte se tienen considerados aspectos relevantes, esta jueves en el estudio de la radio cultural del gobierno del estado, XETNC, especifícicamente en el programa matutino de noticias deportivas, que se transmite en punto de las 8 de la mañana, "en la Ruta del Deporte"., han confirmado su presencia el CP Manuel Humberto Cota Jiménez, presidente del H. congreso del estado; Álvaro Estrada, Presidente del club deportivo Tepic; Ing. Eduardo Mercado, presidente del club Jersy-Nay; Dip. Carlos Castillon Medina, cordinador de atención a la juventud y deporte; así como la intervención del poder ejecutivo, CP Antonio Echevarria Domínguez., todos ellos estarán con la finalidad de tratar asuntos relacionados con una vieja demanda de la afición futbolera de la entidad, que es la "Construcción y/o Remodelación" del estadio olímpico "Nicolás Álvarez Ortega", fundado y construido en los años 40´s que hoy en día por su antigüedad representa ser un espacio obsoleto para la practica del deporte.

Toño Echevarría es futbolista y aquí le pega al balón con maestría y está de acuerdo en remodelar el viejo estadio NAO.

ANTECEDENTES

Como antecedente de lo que hoy es esta demanda, les hemos de decir que ya en anteriores artículos se ha tratado lo "importante y urgente" que es la construcción y/o remodelación de este estadio, ya que para poder tener aspiraciones de participar en ligas mayores, hablando esencialmente del balompié profesional, es requisito de la federación mexicana de futbol soccer, el tener escenarios que se apeguen a las condiciones que esta exige, ya que hoy en día el futbol profesional, es, sino el mas practicado, si el que mas aficionados tiene, y ante esto, se les exige a los empresarios y dueños de equipos que militan en las categorías superiores, que tengan instalaciones dignas y sobre todo mas confortables y modernas.

Factor fundamental para la remodelación serán los empresarios Álvaro Estrada Sánchez y Eduardo Mercado Guerrero, presidentes de los clubes Deportivo Tepic y Jersy Nay, respectivamente, aquí los vemos con el mandatario estatal Toño Echevarría.

EL GOBERNADOR

Cuando fue cuestionado el CP Antonio Echevarria Domínguez, por su servidor sobre esta demanda de parte de los que gustan al futbol, fue ¡claro y tàjante! al señalar que en la aplicación del próximo ejercicio presupuestal se contemplaría como una gran necesidad el mejoramiento del viejo inmueble, mismo escenario que ha sido testigo de grandes batallas futboleras, así como de ver nacer a grandes futbolistas, que orgullosamente nos han representado a nivel nacional y sobre todo que han figurado en la selección nacional, es por eso y muchas cosas mas, que el estadio NAO, debe cuando menos recibir algo a cambio, y que mejor que el remozamiento, para que continué sirviendo como escenario a las nuevas generaciones.

EL CONGRESO

Lo mismo podemos decir de quien actualmente, junto con la cámara de diputados tiene la facultad de aprobar las iniciativas de ley, que para esto gira el ejecutivo del estado, hablamos del CP Manuel Humberto Cota Jiménez, presidente del H congreso, quien al cuestionarlo sobre la remodelación del viejo inmueble, ¡sin vacilar! dijo que era tiempo de que se realizára este, y que si el ejecutivo, en el próximo ejercicio presupuestal, mandabà la iniciativa, no creía tener algun inconveniente para que se autorizara el remozamiento de este escenario, que además ya era tiempo de tener un estadio de primera y que la contar con este, seguro después tendríamos futbol de primera división, una demanda del pueblo, que ante esto, ¡exige pidiendo! justicia de contar con un equipo en liga mayor.

LA INICIATIVA PRIVADA

De igual manera al cuestionar a los actuales empresarios que el han apostado al deporte, y sobre todo al futbol profesional, han dejado muy clara su postura de ¡entrarle con fe! al proyecto de contar con un estadio, sino es nuevo, cuando menos remodelado, y que al tener este, ellos se encargarían de tener una franquicia de primera.

Cabe mencionar que ya con anterioridad han estado teniendo un acercamiento, tanto Álvaro Estraña y Eduardo Mercado, con el ejecutivo del estado y le han estado manifestando su inquietud y deseo para que se lance la iniciativa al congreso, para lograr la remodelación del estadio, cosa que el gobernador ha dejado de manifiesto, según versiones de los empresarios, a admitido con muy buen agrado.

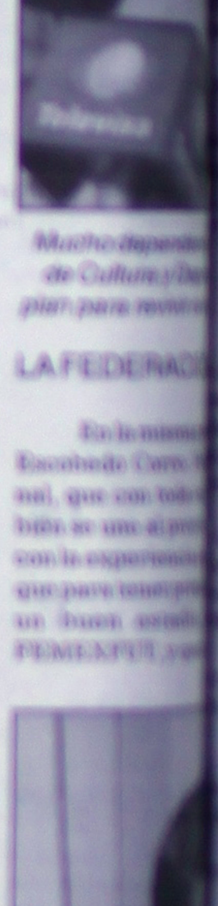

Sale la Convocatoria y el 20 de noviembre, después del desfile...

ño Echevarría otorgará a los es el Premio Estatal del Deporte!

cada uno de los Estados, así como para el Instituto del Deporte del Distrito Federal, el Instituto Mexicano del Seguro Social, la Universidad Nacional Autónoma de México e Instituto Politécnico Nacional, constará de una cantidad en numerario de $50,000.00 (cincuenta mil pesos 00/100 M.N.).

Si son varias las personas premiadas, esa cantidad se dividirá proporcional y equitativamente entre el número de ganadores de las diferentes modalidades.

Se otorgará una medalla conmemorativa para cada uno de los ganadores.

Se podrán asignar hasta cinco premios por

En la grafica vemos a Nelson Vargas, responsable del deporte en México premiar a la fronteniista de plata, Cintia Rosas Tapete

entidad federativa, así como en el IDDF, IMSS, UNAM e IPN.

Cuarta:

Los Institutos y/o Consejos Estatales del Deporte o su equivalente, elIDDF, elIMSS, la UNAM y el IPN integrarán a propuesta de sus miembros, un padrón de personas de notorio prestigio en el ámbito deportivo, del cual serán seleccionados los integrantes del jurado, mediante un proceso de insaculación ante notario público.

El jurado único se conformará con diez miembros, los cuales evaluarán y calificarán la documentación que sustenten las candidaturas y serán representantes de las siguientes áreas:

a) Dos representantes de las asociaciones deportivas, debidamente reconocidas.

b) Tres representantes de los medios de comunicación, considerando su importancia y proyección en la entidad.

c) Un atleta que haya obtenido el primer lugar en años anteriores.

d) Un entrenador que haya obtenido el primer lugar en años anteriores.

e) Tres autoridades del ámbito deportivo de cada Estado o entidad deportiva, designados por el

El gobernador Antonio Echevarría Domínguez el 20 de noviembre estimulará a los ganadores del Premio Estatal del Deporte, aquí saluda a la martillista de Oro nayarita, a Mónica Huizel Coronado

Instituto y/o Consejo Estatal del Deporte o su equivalente o en su caso el IDDF, IMSS, UNAM e IPN, que se sumarán al jurado insaculado.

El Director General del Instituto y/o Consejo Estatal del Deporte o su equivalente, I DDF, I MSS, U NAM e I PN, no formará parte d el jurado calificador y únicamente e n caso de empate tendrá el voto de calidad.

Quinta:

Las candidaturas podrán ser presentadas a más tardar el 12 de octubre, de conformidad con el instructivo que para tal efecto emita la Comisión Nacional de Cultura Fisica y Deporte y deberán enviarse a los Institutos y/o Consejos Estatales del Deporte o su equivalente o en su caso al IDDF, al IM SS, a la UNAM o al IPN; en ellas se expresarán los merecimientos del candidato mediante:

1. Carta propuesta emitida en el presente año por alguna de las Federaciones Deportivas Nacionales, u organismos señalados en la convocatoria.

2. Copia del acta de nacimiento o carta de naturalización.

3. Curriculum deportivo, con copia de documentos que lo avalen.

4. Una fotografía tamaño infantil.

5. Copia de identificación oficial (credencial de elector o pasaporte).

6. Hoja de registro oficial, debidamente complementada, disponible en los Institutos y/o Consejos Estatales del Deporte o su equivalente, en el IDDF, o en las entidades deportivas del IMSS, UNAM o IPN.

Sexta:

Los Institutos y/o Consejos Estatales del Deporte o su equivalente, el IDDF, el IMSS, la UNAM y el IPN, turnarán oportunamente los expedientes al jurado respectivo y lo auxiliará con los recursos humanos y materiales necesarios para el cumplimiento de sus funciones.

Séptima:

La decisión del jurado será por mayoría de votos, irrevocable e inapelable. En caso que las candidaturas presentadas no reúnan los requisitos que los jurados consideren convenientes, el premio en cualquiera de sus modalidades podrá declararse desierto.

Octava:

Los Institutos y/o Consejos Estatales del Deporte o su equivalente, el IDDF, el IMSS, la UNAM y el IPN, señalarán la fecha y hora en que se llevará a cabo la elección del Premio Estatal del Deporte.

Esta reunión se realizará entre los días 13 y 15 de octubre, con la participación de las personas con derecho a voto. No podrá participar en la votación ningún familiar directo de los candidatos al Premio Estatal del Deporte.

Novena:

Los Institutos y/o Consejos Estatales del Deporte o su equivalente, así como el IDDF, el IMSS, la UNAM y el IPN, deberán de levantar acta de la reunión en la que se elijan a los ganadores del Premio Estatal del Deporte, la cual deberá estar firmada por todos los participantes en la elección.

Los Institutos y/o Consejos Estatales del Deporte o su equivalente o, en su caso, el IDDF, el IMSS, la UNAM y el IPN, enviarán por escrito a la Subdirección General de Calidad para el Deporte, los nombres y documentación de los ganadores en los términos indicados en la base quinta de la presente convocatoria, debidamente complementada, a más tardar el 22 de octubre, así como:

Acta original del proceso de insaculación ante notario público.

Acta original de la reunión en la que se llevó a cabo el proceso de votación y elección. Es importante señalar que sin estos documentos la designación quedará sin efecto. Los Institutos y/o Consejos Estatales del Deporte o su equivalente o en su caso el IDDF, el IMSS, la UNAM o el IPN, tendrán la obligación de dar aviso a los ganadores del premio y publicarán los resultados en los diferentes medios de comunicación de su entidad.

Décima:

Los Institutos y/o Consejos Estatales del Deporte o su equivalente o en su caso el IDDF, el IMSS, la UNAM y el IPN, serán responsables de la organización de la ceremonia de premiación, la cual se efectuará obligatoriamente el día 20 de noviembre de 2004, en el marco de los festejos conmemorativos del XCIV Aniversario de la Revolución Mexicana. Se deberá respetar la fecha establecida para llevar a cabo dicha ceremonia. En caso contrario no procederá la asignación de los premios.

Décima Primera:

Los casos no previstos en la presente convocatoria, serán resueltos en definitiva por la Comisión Nacional de Cultura Fisica y Deporte, por conducto de la Subdirección General de Calidad para el Deporte.

DESDE EL MANCHON DE PENALTI

LOS PÉSIMOS ARBITRAJES, UN ENEMIGO MÁS PARA LOS EQUIPOS DE CASA, TANTO EN SEGUNDA COMO EN TERCERA DIVISIÓN.

Existe una expresión muy popular que se utiliza cuando en plan de broma te encuentras a un amigo, y le sueltas la frase BUNCA TE COMPUSISTES, *pero tal parece que en materia de Arbitraje los Árbitros locales están dispuestos a hacerla efectiva en forma permanente y no en plan de broma. Pues resulta ya una costumbre que cada que juegan nuestros equipos en calidad de local el Arbitraje se convierte en un enemigo más al que hay que vencer, independientemente de todas las dificultades que han tenido que superar nuestros equipos en los torneos de apertura de ambas divisiones, y decimos lo anterior porque para no variar, tanto el pasado Viernes como el pasado Sábado, los cuadros de casa tuvieron que remar contra la corriente, gracias a ese empeño de los silbantes locales de querer dárcelas de muy justos, lo que en el argot popular se conoce como el querer ser más papistas que el Papa, y lo único que logran es perjudicar en forma permanente a los equipos locales ante la desesperación de los aficionados que acuden a los partidos y el desencanto de los dirigentes, que, exponiendo su dinero ven con tristeza que su esfuerzo por crearles su fuente de empleo sosteniendo el fútbol profesional de nuestro Estado, lo único que reciben de ellos es puñalada tras puñalada, esto deportivamente hablando, el colmo de los colmos se dio el pasado Sábado con ese árbitro que dista mucho de tener la personalidad que se requiere para someter a un equipo tan marrullero como ese Morelia que visitó al cuadro de JERSEY BAY, y que precisamente a base de marrullerías, tanto de su técnico como de sus jugadores, logró llevarse dos de los tres puntos en disputa privando al cuadro de casa de lo que pudo ser un triunfo legítimo, sobre todo cuando el equipo logró, después de remontar en dos ocasiones el marcador, el gol que ponía el partido tres goles por dos a favor de la causa Lechera, fue justamente en ese lapso de partido cuando el árbitro Marcos Aguilar Montes de Oca, lástima de apellido, le afloró toda su ineptitud, ya que el técnico del Morelia se lo trajo vivo con todas sus marrullerías, y junto con sus jugadores que en cuanto sentían el respiro del contrario simulaban una falta que para pronto era marcada por este árbitro en contra del cuadro de casa, pues con esto tarde que temprano el equipo contrario lograría el gol del empate, como finalmente sucedió, y es que era tanto el dominio que habían ejercido sobre él los jugadores Morelianos, que prepararon el terreno para esa jugada del PENALTI que tanto ellos como el árbitro se sacaron de la manga para que el equipo visitante lograra el ansiado empate a tres goles, sin embargo la cosa no paró ahí, ya que en otra colimilada en la que un jugador contrario fingió que le habían cometido una falta grave haciendo el gran teatro para obligar al árbitro a que entraran las asistencias para hacer tiempo, y de paso buscar una expulsión más para el cuadro de casa, ya antes habían echado del terreno de juego a Juan Carlos Ramírez que no sabemos si en su desesperación por ver la ineptitud de este sujetillo se fue de la lengua, sin embargo esta nueva faramalla de un jugador contrario sólo sirvió para que el multicitado árbitro demostrara que no era tan tarugo como se le estaba juzgando en la tribuna sacándole la tarjeta roja a este aprendiz del arte dramático, al término del encuentro Eduardo Mercado, Presidente del club Lechero mostraba su disgusto no dando crédito a lo sucedido, y vislumbrando la posibilidad de traer árbitros del vecino Estado de Jalisco para que sancionen sus partidos, porque de seguir así las cosas en verdad que será muy difícil que los cuadros de casa logren los objetivos que se propusieron al inicio de la campaña, después de esto es necesario que los árbitros locales se reunan y hagan un análisis muy concienzudo de la que están resultando sus actuaciones, porque incluso esto llega a motivar que se piense que en todo esto pueda haber mano negra, creando la confusión entre quienes, volvemos a repetir, están exponiendo su dinero no tan solo para ofrecer una oportunidad a la gran cantidad de jugadores que existen en nuestro Estado, sino también para mantenerlos vigente su fuente de empleo, ya que por lógica si hoy en día no se contara con dos equipos de Segunda y cuatro de Tercera, menos oportunidades de trabajo hubiera para ellos, así que con toda honestidad hagan un análisis concienzudo de su trabajo y traten a toda costa de mejorarlo, recordando que también hay un público que paga por asistir a los partidos, y ellos son los que más respeto merecen de todos los que de una forma o de otra estamos metidos en esto.*

En el Torneo Deportivo Universitario a Acaponeta...

Cualquiera nos puede ganar, Menos Tecuala; Elida Lozano

*Profesora de la prepa de Acaponeta

Por Miguel Curiel Aguilar

Acaponeta, Nayarit.- (21-Septiembre-2004) Gran alegría y sobre todo declarándose listos para los encuentros deportivos se mostraron los alumnos de la Escuela Preparatoria de Acaponeta, Nayarit y al igual que los profesores de Educación Física se han preparado a fondo para ser ¡Campeones!, en el VII Torneo Deportivo Universitario que mañana miércoles a las diez y media de la mañana será inaugurado por el rector de la UAN, el M. En C. Omar Wicab Gutiérrez.

Así se lo expresaron al Licenciado Daniel Corona Flores, director de Actividades Deportivas de la Universidad Autónoma de Nayarit quien les entregó material deportivo y las convocatorias deportivas; en la dirección de la escuela entrevistamos a la maestra Elida Lozano, quien le quitó la hegemonía de tres títulos consecutivos en el baloncesto femenil a las preparatorianas de Ruiz, Nayarit.

M: Maestra Elida Lozano, usted está impartiendo aquí educación física en la preparatoria de Acaponeta, les acaban de entregar material deportivo por parte de la dirección de actividades deportivas de la Universidad, el licenciado Daniel Corona, ¿Qué impresión nos da?

EL: "Nosotros año con año los esperamos pero creo que hoy fue mas pronto, es mejor como lo esta trabajando el maestro porque se nos entrego todo con tiempo y ya no hubo necesidad de un gasto extra de ir a recoger todo, aquí nada mas era cosa de tener todo a tiempo para entregar el día de la junta pero dentro de lo que cabe todo esta bien, contenta porque parecer que empezamos con ganas, el Licenciado Corona empieza con ganas y pues espero que así sea".

M: El torneo universitario, Acaponeta y la preparatoria, buscando siempre ser campeona, pues el año pasado le quitaron la hegemonía a Ruiz en básquetbol y ahora ¿Cuáles son los planes?

EL: "Los planes son trabajar mucho para ver si podemos conseguir el cuarto campeonato, trabajar fuerte hay muchos muchachos nuevos que quieren ser algo, ponerse la camiseta de aquí la preparatoria, los equipos están igual de fuertes que el año pasado, se reforzaron un poquito pero estamos trabajando para dar un buen resultado".

La profesora Elida Lozano de la prepa de Acaponeta dijo: "Cualquiera nos puede ganar, Menos Tecuala en el Clásico"

M:¿Motivacional para el muchacho ir a las finales a Tepic?

EL: "Claro, por supuesto los muchachos están motivados, día con día en el entrenamiento se les dice eso, de que trabajen, ¿para que?, para un cuarto campeonato, el año pasado no se nos dio con las mujeres pero esperemos que este año vuelva a repetirse, y en el fútbol también, ya que el fútbol nos ha ido un poco mal, a veces por la disciplina pero esperamos sacarlo adelante".

M: ¿El rector M.C. Omar Wicab sigue promocionando el deporte porque sabe que es parte fundamental para la integración de los muchachos estudiantes en su vida académica pero también social como hombres de bien en el futuro?

EL: "Que bueno que sigue fomentado el deporte, sigue llevando el trabajo que dejo el maestro Castellón y me da mucho gusto que se siga trabajando porque el deporte es importante en los jóvenes ahora por tanto vicio que hay, entonces pues es importante y ojala en realidad siga apoyando fuerte porque el año pasado pues estuvo muy bien esperemos que ahora este mejor, esperemos que este rector sea algo mejor, el deporte es importante para todos los jóvenes no nada mas los alumnos de la preparatoria, sino para todos los jóvenes si no por medio de el se motivan a muchas cosas".

M: ¿Maestra Elida acá en el norte, lucha deportiva es con Tecuala?

EL: "Es el clásico de clásicos, Tecuala – Acaponeta, pues siempre lo esperamos y como siempre nos toca el primero, ya sea que nos visite o visitar, pues ahí estamos, casi la lucha es contra ellos nada más, nos puede ganar cualquier equipo, nada mas Tecuala no".

El Licenciado Daniel Corona Flores, director de Actividades Deportivas de la UAN entregó a los preparatorianos de Acaponeta material deportivo.

Álvaro Estrada Sánchez confía en la reacción de los "Coras" del Deportivo Tepic y la invitación es para todos este viernes a las ocho y media en el NAO ante el Manzanillo.

Ante los "coleros" delfines y al perder 1-2 lo

¡Vamos a Seguir Trabaja a Manzanillo!: Álva

Por Miguel Curiel Aguilar

Tepic, Nayarit.- (21-Septiembre-2004) El presidente de los "Coras" del Deportivo Tepic y de Chivas SuFaCen, L.C.P. Álvaro Estrada Sánchez este viernes tuvo una tristeza y una alegría, al perder la "Tribu" en Tepatitlán, Jalisco ante los Delfines por marcador de 2 goles a uno y amainó el desánimo la victoria de 2 goles a cero que logró el chiverio nayarita ¡la sangre joven del futbol "Cora"! en el estadio NAO a costillas de los desplumados "pericos" del Nacional.

El empresario en el ramo farmacéutico y de servicios diversos manifestó que el resultado ante los "Delfines" fue malo pero "sencillamente pues vamos a trabajar esta semana para el partido siguiente, ya este es un partido pasado y vamos a prepararnos jugar contra el manzanillo y ojalá que se nos de el resultado para esta próxima semana, el viernes a las 8:30, y pues invitando a la gente que vaya y nos apoye, que vaya y apoye a los muchachos para que se motiven y puedan sacar un buen resultado"

M: ¿Víctor "el tiburón" Rodríguez se mantiene firme en el timón?...

AES: "Pues si, hasta hoy si, pero como siempre le hemos comentado yo creo que todo mundo que sabe de futbol sabe que el entrenador vive de resultados y sencillamente pues ustedes saben que la hebra se corta por

CIRCULACION REGIONAL EN NAYARIT, PUERTO VALLARTA Y SUR DE SINALOA

email:ventas@meridiano.com.mx

COMERCIAL

Coordinación ejecutiva: Margarita Esparza

La línea que hace crecer tu negocio
214-3626
EXT. 119, 125, 128, 109 y 201

...335 Fracc. Las Aves / MERIDIANO del Centro Av. Zacatecas 19 Norte Tels. 212-0139 y 216-8846

COMPRAR, TRASPASAR, RENTAR, VENDER SU AUTO, TV, RADIO, MUEBLES, LO QUE SEA — Meridiano

VARILLA CORRUGADA
TUBO DE CARTON P/ COLUMNA DE CONCRETO
SAAPSA
219-6186

Malibú LS 1996, automático, eléctrico, A/A, $69,000. a tratar: 214-86-34. y 044-311-267-34-76

Chevrolet 1971 barata tel: 311-230-66-01

Guayin Pointer $53,500.°° 2000. tel: 044-311-260-07-30

Se vende Volteo Ford de 7m2. Retroexcavadora 416 B CAT y equipo menor. inf. 214-67-01

Tsuru 89 A/Ac. $25,100.°° tel: 219-12-96

Vendo 1 camioneta Nissan mod. '98 $46,000 a tratar inf. tel: 211-67-10

EN VENTA DURANGO 2002 UNICO DUEÑO 217-43-55

Aerostar 1992 impecable tratamos 214-93-63

Doble Rodado chevrolet 1980 214-93-63

Se vende Tsuru 95. 2-14-25-66

2 VENTA CASAS

Vendo casa muy amplia por libramiento, 4 recámaras con vestidor y baño, cochera para 4 autos, 612 m2. tel: 210-02-05

Vendo preciosa casa en fraccionamiento puerta del Sol 3 recámaras, sala comedor, cocina integral de cedro, cochera para dos autos. tel: 210-02-05

Vendo casa centrica muy amplia por Av. allende entre Ures y San Luis. 4 recámaras, sala, comedor, cocina, 2 baños, local comercial, vendo terreno por Av. Allende entre F. Sanchez e Independencia. tel: 210-02-05

Vendo casa en el rodeo por calle 8, de 8 x 40. 210-02-05

Preciosa casa en lagos del Country, 3 recámaras, 2 baños 1/2, estudio sala de espera, patio de Servicio cocina comedor, cochera para dos carros, con puerta electrica y techado, tel: 210-02-05

Casa Por calle Mejillon, # 84 en obra Gris de 3 recamaras amplias, cuarto de TV, sala, Comedor, cocina, patio de servicio y cochera para un auto. tel: 210-02-05

Residencia junto a la Loma de 5 reámaras, Biblioteca, 5 baños, cochera techada para 5 autos. tel: 210-02-05

Residencial La Loma Por calle Claveles, 3 recámaras 2 baños 1/2, sala, comedor, cocina integral, cochera para 2 autos, patios de servicios y un amplio jardin., tel: 210-02-05

Fracc. fray Junipero Serra, casa Amplia, 5 recámaras 3 baños, cochera para 3 autos, jardin grande, terraza en la parte de atras, estudio, tel: 210-02-05

Preciosa casa en la Col. San Juan, 3 recámaras con baño, cochera para 4 autos, sala comedor, cocina, patio de servicio y un pequeño salon para eventos. tel: 210-02-05

Casa en la Col. Moctezuma de 3 recámaras, 1 baño y medio, sala, comedor, cocina, patio de servicio, jardin y cochera para un auto por calle Aldama. tel: 210-02-05

Vendo casa para la salida a puerto Vallarta, 3 recámaras, sala, comedor, cocina, baño, cochera para 2 autos, con portón electrico. tel: 210-02-05

Casa en las Brisas, en privada de 3 recámaras, con closet de madera, 2 baños, estudio, sala, comedor, cocina integral, acabados de primera, cochera 2 autos y una pequeña cantina. tel: 210-02-05

Vendo casa de 3 recámaras, sala, comedor, cocina estancia, 2 1/2 baños, aljibe, cuarto de servicio por calle Colima Frente a Telmex, acepto propuestas. tel: 210-02-05

Vendo edificio en bucerias, con 20 departamentos, 8 locales comerciales, y un aplio estacionamiento 210-02-05

Preciosa residencia en Cd. del Valle, 3 recámaras, con closet y baño, cuarto de TV, cochera para tres autos, cocina integral, 3 baños completos, estudio, amplio jardin alrededor, y enfrente, cuartos de servicio y de lavado. C.Turin entre Av. del Valle e Iturbide, tel:210-02-05

casa Fracc. Las Brisas, tel: 210-02-05

****

Vendo casa amplia en terreno de 10 x 30 Hortencia #9 Col. Jardines del valle tel: 216-87-48 $480,000

GUADALAJARA INMEJORABLE UBICACIÓN RESIDENCIA EN UN SÓLO PISO, TRES RECÁMARAS, DOS Y MEDIO BAÑOS, COCHERA DOBLE JARDIN PEQUEÑO AL FRENTE, PATIO INTERIOR, TERRAZA Y JARDIN GRANDE ATRÁS, CUARTO, TV, SALA, COMEDOR, COCINA EQUIPADA, CUARTO Y BAÑO DE SERVICIO. PRADOS PROVIDENCIA. $ 3,500,000.00 TEL: 33-36-41-46-66

Se vende casa de 120mts2 con tortilleria aclientada en Col. 26 se septiembre colindando con la parte final de la vieja pista del aeropuerto ideal para credito infonavit. informes con Reina al cel: 044 311-910-98-98

CASA DE DOS PLANTAS PATIO GRANDE CON JARDIN ALGIBER-COCINA INTEGRAL, SALA, COMEDOR INDEPENDIENTES 3 BAÑOS, 3 RECAMARAS CON CLOSET, SALA DE TV-GIMNASIO, COCHERA TODO MUY AMPLIO EN LA COL. LAZARO CARDENAS 800 MIL A TRATAR INFO AL TEL. 044311-740-23-48. (indef.)

Vendo casa nuevas de una y dos plantas, en la colonia Miguel Hidalgo a una cuadra de la Insurgentes. Inf. a los telefonos 311-260-03-00 y 311-260-02-94

Vendo casa 3 recámaras, Col. Santa Cecilia. tel:214-99-20.

Residencia en venta Col. Versalles amplia en la mejor zona Informes 311-246-02-02 y 890-80-85.

Se vende casa Seminueva, atras Hospital IMSS, tel: 216-89-03

Traspaso casa crédito infonavit comunicarse tel:311-248-70-24

Flores Magón y Guayabo 51, 10 x 18 1/2, cochera electrica, 4 vehiculos, aljibe, bomba, cocina integral, con estufa y campana electrica, Closet y puertas de cedro, dos recámaras Gdes. toda la casa con protecciones de acero, Fachada y puerta Hierro Forjado, 044-311-263-57-83

Preciosa casa 3 recámaras, cochera, patio de servicio, vitropiso, protecciones Barandal, vidrios negros, Estilo Colonial, Col. Nuevo Progreso, Xalisco, inf. tel: 214-81-60

Vendo casas 2 y 3 recámaras, diferentes ubicaciones desde $270,000 tel: 213-83-25

VENDO CASAS NUEVAS, Las Brisas, Rincón de San Juan, Cd. del Valle, Lagos del Country, Moctezuma, Cuauhtemoc, Venceremos, Xalisco, Nayarit. Aceptamos créditos bancarios, Fovi, Fovissste, Infonavit. 217-40-06

Casas nuevas excelentes llamenos C. Infonavit. últimas $196,500.°° tel: 219-01-72 y 262-81-93

Casa Amplia Av. Independencia #316 ; 044-311-262-21-06

CASAS NUEVAS pagala como renta, Llamenos, 196,500.°° y 216,500.°° tel: 219-01-72 y 262-81-93.

Vendo o rento casa nueva $300,000.°° renta $2,100.°° mensuales informes 210-12-98 y 044-311-265-75-38

Casas 3 recámaras, 2 baños, esquina en 5.32 x 22 super precio. 217-28-80

Oportunidad de casa nueva en lagos del country 2plantas 3recamaras portón electrico cocina integral puertas y acabados en cedro 214-33-96

Aproveche casas nuevas en el fraccionamiento puerta del sol 2plantas $48,000 $530,000 214-33-96

Ideal para credito casas nuevas en la colonia cuahutemoc de 2 recamaras $310,000 2plantas 3recamaras $480,000 214-33-96

Preciosa casa en el rodeo acabados de lujo 2plantas porton electrico 2autos sala cocina integral 2recamaras 214-33-96

oportunidad casa en la colonia centro 4recamaras 3baños sala comedor cocina $560,000 214-33-96

Casa en la colonia san Juan cochera 2recamaras cocina integral $450,000 214-33-96

Casa nueva valle de matatipac 2plantas 3recamaras cochera 2autos acabados de lujo 214-33-96

CASAS NUEVAS COL. LAS CONCHAS ACEPTO CREDITO INFONAVIT O FOVISSSTE. 212-03-63.

Casa amplia en los fresnos de 2plantas 4recamaras cocina integral comedor estudio cochera 2autos de 10x25 214-33-96

EXCELENTES RESIDENCIAS EN AVES DEL PARAISO, LAS BRISAS Y LAGOS DEL COUNTRY 311-117-82-32

CASA LAS BRISAS SECC. "A" 212-03-63.

Casa todos los servicios. Primavera # 486 Col. Los Sauces tel: 591-15-83.

CASAS BARATA EN ESQUINA, con local comercial, $260,000 Sta Teresita. Sara 212-83-13 y 217-30-54

CASA CD. DEL VALLE INFORMES 212-03-63.

Vendo casa chica nueva $180,000 acepto créditos o autos. tel: 210-20-66 y 044-311-111-09-60

Vendo casa Cd. del Valle en esquina Manila y San paulo terminados de lujo. tel: 210-24-00

Vendo casa Nueva Con 2 recámaras, y estudio, col. Jardines del Valle 044-311-230-66-23

3 RENTA CASAS

Se renta casa tres recámaras con o sin muebles $3,500.°° Col. San Juan tel: 212-62-56

Rento casa en Fracc. Las Brisas, Conchas #25 a un lado del Club Britania, 3 recámaras, estudio, cochera para dos automoviles, sala, comedor, cuatro baños, También rento otra en Mar Mediterraneo, # 50 Fracc. Simancas, con 3 recámaras, , cochera, jardin, cuarto de servicios. Informes a los telefonos 213-76-70 y 213-76-80.

Rento casa 2 plantas, sin amueblar, 3 recamaras 2 1/2 baño, estudio, comedor y cocina, calle bogotá col. del valle. 210-33-02 Sra. Maria Elena

Casa en renta, 4 recámaras, 3 1/2 baños, cochera 4 carros, $4,500 tel: 213-87-90 tarde, domicilio, calle Fco. I. Madero #11 Col. López Mateos entre Piedrazo y Sta. Teresita.

Se renta casa chiquita, en esquina Rio Grijalba y Balsas propia para negocio ó recien casados informan en 214-03-38.

RENTO CASA FRACCIONAMIENTO JACARANDAS 2 RECAMARAS 800.°° 1 MES DEPOSITO AVAL CITAS 2117503 SRA. MARTINA

Rento casa con local Comercial, en el centro Amado Nervo 217 entre Queretaro y León, en $3 mil 500 pesos, Informes al tel: 212-45-74.

Rento casa amueblada $2,800 mensuales informes 210-12-98 y 044-311-265-75-38.

Rentamos casa 2 plantas, 4 recámaras, cochera, patio y cuarto de servicio, inf. en los tel: 212-73-54 ó 591-10-86.

Rento casa 2recamaras sala cocina Inf.2-13-90-53

Rento casa en Fracc. Jacarandas tel: 591-13-22. cel: 044-311-250-70-56.

Rento casita amueblada solo una recamara Servicios Col. Lindavista inf. tel: 212-03-76.

Casa renta privada de Ciprés #5 Col. Versalles

4 DEPTOS VENTA

DEPTOS RENTA 5

Se renta departamento amueblado, 2 recámaras, en Cd. del Valle, Sao Paulo #54 inf. $3,000.°° mensuales inf. al 213-30-78 ó 311-102-70-06 (indef. LR)

Se rentan departamentos amueblados en Cd. del Valle informes 212-72-67

RENTO DEPARTAMENTO AMUEBLADOS CAMPESTRES SALIDA A MIRAMAR 216-02-04. CEL. 311-263-76-74.

Se Renta departamento en Ciudad del Valle Lisboa 194 Informes al 044-311-8472214 (indef. 0106)

Comparto casa con estudiantes ó profesionistas al 044-311-261-59-02 y 217-59-46.

Rento departamentos amueblados centricos $2,750.°° inf. 217-16-65 y 044-311-248-11-18

Se rentan departamentos amueblados Col. Gobernadores tel: 311-262-56-05

Rento departamentos desde $800.°° llamar al tel: 210-27-28

Rento departamento barato informes 044-311-230-96-64.

Se rentan departamentos amueblados inf. 216-60-76

Rento departamento amueblado Infonavit El Mirador, a una cuadra de Av. Mexico Sra. Carmen $2,000 tel: 212-75-35.

Rento departamento 3 recámaras, 2 estacionamientos techados, cualquier giro, $5,000.°° 213-23-63

Se renta cuarto amueblado céntrico Inf.Zacatecas #135 sur cel 311-116-89-23

Se rentan cuartos amueblados y económicos, Emiliano Zapata # 426 Ote. centro

Rento habitaciones amuebladas con baño, céntricas, económicas León 54 sur

6 LOCALES

Vendo local comercial por Flores Magón #7 casi esquina con allende, y otro por calle Morelos y Zacatecas, tel: 212-02-05

Vendo Local centrico en plaza casino, ubicado en esq. de Durango y Lerdo, otro local comercial en Gigante tel: 210-02-05

****

Rento local comercial en el centro de la Ciudad, informes: tel: 212-71-27 (ALP)

Se renta local Comercial céntrico Plaza Casino, local #6, $2,000 inf. al 213-30-76, 044-311-890-30-30. (indef LR)

RENTO LOCAL CON ESTACIONAMIENTO Y BODEGA Insurgentes centro. 044-311-111-43-87 y 044-311-111-51-26.

50% DE DESCUENTO PRIMEROS TRES MESES. Locales propios para oficinas, Consultorios, academia u otros. * **ZONA A.**- cuatro locales de 53, 37, 19 y 19 m2 con recepción comun. **ZONA B.**- Local de 30 m2. Todos en segundo nivel. Edificio Romano Frente al Templo de la Cruz (Angel de Independencia). Información al tel: 212-20-07 o cel: 044-311-890-30-30 (indef LR)

COMPRO ORO
piezas de oro, plata y monedas que ya no utilizas
TE LO PAGAMOS AL MEJOR PRECIO

"EL PROFE" Servicios Multiples "El Profe"
Tu mejor opción en puertas automáticas y aluminio
TE AUTOMATIZAMOS TU CANCEL $3,800.°°
PUERTA CLASICA MULTI PANEL $1,500.°°
MAMPARA PARA BAÑO $1,100.°°
Además canceles ascendentes tipo California
Puertas, ventanas y canceles de herrería o Aluminio.
Morelos 700 pte. Esq. San Francisco Col. Zapata Tel. Y Fax: 217-16-92

$495
216.61.88

Comundy
merece un buen descanso!
50
40% de Descuento
y 12 Meses sin Intereses
Banamex
Bancomer
Av. Allende # 641 pte. Tel. 216-88-88
Av. Jacarandas # 114 Tel. 214-44-40

DESEAS COMPRAR, VENDER O RENTAR INMUEBLE AL MEJOR PRECIO Y EN EL MENOR TIEMPO ¡SOLO CON LOS PROFESIONALES!
Century 21 Pinsa
Av. Del Valle #89-B Fracc. Cd. Del valle tel: 214-18-02 y 214-18-03
¡Ver propiedades en paginas 5 de la Comercial!

¡¡APROVECHE!!
ULTIMAS CASAS RESIDENCIALES
FRACCIONAMIENTO RINCONADA RESIDENCIAL
"LO MEJOR DE TEPIC"

TEL. 217-30-43 311-264-00-59

¡Oferta! Excelente casa en Col. Lazaro Cardenas

CASAS NUEVAS
Camino viejo a los metates, Emilio M. Gonzalez, Xalisco, Indeco, Las Palomas, Col. San Juan, Los Fresnos, el Rodeo, Las Brisas 3a. Seccion, Miguel Hidalgo.

RESIDENCIAS
Rodeo de la Punta, Versalles, Cd. del Valle, Lindavista, Lagos del Country, Brisas.

Puebla 41 Nte.
Cel. (311) 264-0321
Oficina 216-6886 Part. 210-34-55

5 UNICAS CASAS
NO PIERDAS ESTA GRAN OPORTUNIDAD DE ESTRENAR CASA EN EL MEJOR FRACCIONAMIENTO

Villas del Parque

A PRECIO DEL AÑO PASADO
$ 213,000.00
NO ESPERE MAS...

* Céntrica ubicación * Excelente construcción
* Futuro crecimiento* Areas Verdes

Tu CASA Asesoría Inmobiliaria COMERCIALIZA

AV. ALLENDE 102 OTE. CASI ESQUINA CON SAN LUIS COL. CENTRO EN TEPIC, NAYARIT. TELS. (311) 212-86-81 Y 212-85-87

Se renta local propio para bodega o taller con piso de cemento, 70 mts2. techo alto en plaza Fiesta, (antes Comercial Mexicana)inf. al tel: 212-20-07 y al cel: 220-62-13 solo en $2000.00 pesos mensuales. **(Indef-LR)**

Rento local comercial en el centro de la Ciudad, informes: tel: 212-71-27 **(ALF)**

Se renta Local Comercial Zapata # 88 centro. tel: 212-71-27. **(Indef DR:)**

Se rentan oficinas céntricas Tel: 212-62-56 **(Indef. Dr. A.)**

Se renta Local comercial céntrico, Tel: 212-62-56 **(C-15 Indef. Dr. A.)**

Bodega en renta Flamante cuenta con todos los servicios, superficie 1000m2. Informes tel: 044-311-246-05-05 y 214-34-18. (16-02-10-04-4573)

Rento casa
ideal para oficina ó negocio.
Con estacionamiento.
Frente a La Loma
Visitas al Inmueble, previa cita únicamente al tel:
044-311-230-31-00

ALMEJOR POSTOR

VENDO CASA en calle Nuez # 15, colonia Paraíso, entre Avellanos y Manzanos. Dos plantas, baño y medio, cochera dos autos, tres recámaras, aljibe y terreno al lado. Superficie total: 10 por 20 metros. Informes: 044-311-2 66 69 74 y 044-311-8 90 05 32 (Indef. E.M.)

Rento local en esquina Céntrico Lerdo y Queretaro, 216-91-68 y 044-311-740-80-90. (12-24-sep-04-4512)

Oportunidad vendo inmueble para negocio ó bodega, 200mts2. dos plantas, informes 044-311-260-36-50. (19-29-sep-04-4604)

Rentan locales para oficina y bodega, hablar tardes, Sra. Laura tel: 213-72-74. (19-26-sep-04)

renta/venta de nave industrial a 2cuadras de libramiento con áreas de oficina 214-33-96(19-23-sep-04-1348)

Oportunidad, remato local comercial, #14 en el pasaje México, informes tels. 01-333-848-29-54 cel: 01-333-460-66-38. (21-24-09-04-4630)

TERRENOS 7

Terrenos enCd. del Valle por calle Venecia, de 7 x 20 y por calle Turín de 7 x 20 tel: 210-02-05

ACEPTO CREDITO INFONAVIT
REMATO
CASA BARATA
XALISCO, NAY. 10 X 20
UNA PLANTA, SALA TRES RECÁMARAS, COMEDOR, COCINA BAÑO Y MEDIO, COCHERA AUTOMÁTICA, PARA DOS CARROS, PATIO GRANDE, CUARTO DE LAVADO
$390,000.00
INF. 044-311-890-43-67 (18-24-09-04)

Se renta:
Condominio
(Marina Vallarta)
Disfrute sus Vacaciones en
Marina Sol
(La mejor Zona)
Condominio que se encuentra amueblada y consta de 3 recámaras (Indef)
Para Mayor información, Favor de Llamar a los telefonos: (01-311) 212-23-11 ó (01-322) 221-27-43

Atencion constructores tenemos terrenos, en el Fracc. Colinas Del Rey, Acepto propuesta, tel: 210-02-05

Vendo terreno en la Col. San Juan Con sup. de 429 m2. y en la Col. Lindavista. de 190 m2. tel: 210-02-05

Vendo terreno frente a la Laguna de Sta. María del Oro. con proyecto para coto privado de 1300 y 1500 m2. tel: 210-02-05

tenemos Hectáreas en pantanal y San Cayetano, tel: 210-02-05

Terrenos en Xalisco a 4 cuadras de la Plaza Principal de 18 x 45. terreno en Puerta del Sol por calle Nova de 7 x 20 tel: 210-02-05

Vendo terreno de 20 x 40 por la entrada principal de Puerta del Sol y 1 en la Col. Andareñas a 20 mts. de Puerta del Sol de 7 x 20 Atencion constructores. vendo terreno de 3,500 m2. en Xalisco por calle Bravo tel: 210-02-05

Vendo terreno en el Fracc. Las Brisas en el coto Privado de mano derecha mide 10 x 28.50 tel: 210-02-05

Vendo terreno con instalaciones para taller mecánico, 2 bodegas grandes, 2 oficinas y un departamento en Xalisco tel: 210-02-05

Vendo terrenos grandes para negocio por libramiento, en Boulevard Colocio, Boulevard Tepic-Xalisco. tel: 210-02-05

Vendo terreno en la LaguanSanta María del oro a espaldas de Bungalos KOALA con 4,750 m2. todo o en partes o cambio por casa en Tepic , zona residencial. tel: 210-02-05

Terreno en Puerto Vallarta de 9 x 18.5 en el Fracc. Presidentes municipales, en la esquina de Playa grande y Pavo real. tel: 210-02-05

Vendo una hectarea y media en Nvo. Vallarta, antes de la 1ra. entrada, de Tepic a pie de carretera. Vendo terreno en mexcaltitos, tel: 210-02-05

Vendo Rancho en Yago, ideal para arboles frutales con agua todo el año, y hectáreas en diferentes partes del estado. tel: 210-02-05

Vendo 12 hectáreas en Valle Lerma a un costado del Rio Santiago. Con agua todo el año. tel: 210-02-05

Vendo 7 Hectareas, en la cantera con agua luz, se venden todas o en partes tel: 210-02-05

Vendo terreno en San Blas, a un lado del hotel Marino de 600 Mts2. y 250 mts2. Bodega en venta, en Santiago, casa centrica y local comercial y plaza Comercial con ocho locales comerciales. tel: 210-02-05

Vendo nave industrial en zona industrial. Vendo terreno en el cerro de San Juan, ideal para casa de campo tel: 210-02-05

Vendo tereno en la COl. El Rodeo. por calle 5 a media cuadra de la Insurgentes, 7.80 por 31. tel: 210-02-05

En venta 14 Hectáreas, a borde de carretera por la autopista a San Blas, Vendo terreno para Fraccionar en el Armadillo, tel: 210-02-05

Vendo Hectáreas en el pichón tel: 210-02-05

****

En venta 4 terrenos junto a San Cayetano rumbo al panteón, de 10 x 43 inf. 311-851-66-43. (Indef)

Vendo terreno de 3,400 mts2. en el primer cuadro de la ciudad, ideal para cualquier tipo de inversión, inf. al tel: 044-311-246-13-76. (Indef).

Terreno entre Mezcales y San Vicente 4000 mts2. pie de carretera 213-64-54. (11-05-10-04-4493)

Vendo Terreno 20 por 36 a bordo de carretera, adelante San Cayetano, 044-311-890-22-61. (15/25/09/04-4553)

Vendo terreno con excelente vista de Tepic, 571 m2. en Col. Rincón de San Juan, Junto a Aves del Paraiso. informes 213-53-74. (20-22/09/04-4586)

Se vende terreno 10 x 20 agua y luz, Col. Ampliación Paraiso, inf. 212-27-15 trato directo. (19-23-09-04-4593)

Terrenos Delicias 4 Juntos, 8 x 16 C/U. Libramiento Lagos del Country, Comerciales, 217-28-90. (19-22-09-04-4595)

Lote en Jardines de San Juan, primera Sección, "EDEN" servicios funerarios. 044-311-262-21-06. (19-04-10-04-4589)

terrenos colinas del rey ideal para casa campestre y/o residencial 15x30m $220,000 214-33-96 (19-23-sep-04-1348)

Terrenos Caminera, 10 x 50 bardeado, completo, otro Spauan, 10 x 25 bardeado, informes 214-44-70. (20-24-sep-04)

Terreno bardeado, portón $100,000.00 Zapata Esquina Alaska Col. El Rodeo, telefono. 214-72-74. (19-24-sep-0484818)

Oportunidad de inversión colinas del rey 5000m2 bardeados todos los servicios 214-33-96 (19-23-sep-04-1348)

Terreno Bardeados orilla carretera en San Cayetano $220,000 otro 10x40 col. López Mateos $170,000 Tel.216-73-93 (19-23-sep-04-1348)

Vendo terreno Col. Diaz Ordaz, a una cuadra Insurgentes 570 m2. tel: 219-59-50. (20-27-09-04-4609)

Vendo postes de concreto con alambre de púas para cercados. Instalamos 214-93-63 (21-27-sep-04-1351)

Se vende terreno en Villa Hidalgo Nayarit zona residencial Av. Juárez ote entre sonora y 2ª de Nervo 2-14-25-66 (21-30-sep-04-1350)

EMPLEOS 8

Dedico Solo 3Hrs. a mi negocio desde casa gano mas de 2 salarios min. te gustaria intentarlo? Tel. 2-17-20-32 (18-30-sep-04)

Se solicita Q.F.B. titulado (sexo femenino, Mayor de 25 años con experiencia para sucursal, de laboratorios Romano en Santiago Ixcuintla. Favor de presentar curriculum en Zapata #33 Pte. esquina Veracruz en Tepic, Nayarit. **(INDEF L.R.)**

IMPORTANTE EMPRESA EN PUERTO VALLARTA
SOLICITA
CARPINTERO DE MADERA FINA PARA LA ELABORACIÓN DE PUERTAS, COCINAS Y VENTANAS
CARPINTERO MDF Y AGLOMERADO PARA MUEBLES DE OFICINA
INTERESADOS COMUNICARSE A LOS TELÉFONOS:
[illegible]
LUNES A VIERNES EN HORAS HÁBILES SÁBADOS HASTA LAS 2:00 DE LA TARDE

BUENOS INGRESOS ELABORANDO MANUALIDADES EN CASA $3,000 SEMANALES, GARANTIZADOS, 01 (631) 313-55-84. www.ensamblandoencasa.com. (25-24-sep-04)

ERES JOVEN DELGADA Y QUIERES GANAR DINERO, LIBRAMIENTO 100 CONTRATARÁ 10 CHICAS Y 5 BAILARINAS, INMEDIATAMENTE, EXCELENTE AMBIENTE DE TRABAJO, 213-97-47 Y 216-73-40- CEL: 044-311-230-54-90. (09-19-SEP-04)

ATENCION EMPRESA REQUIERE SRITA. DE 17 A 25 AÑOS, Y JOVEN DE 17A 26 AÑOS, PARA TRABAJAR EN UN ALMACEN DE PAPELERIA, SUELDO, PRESTACIONES DE LEY. TRABAJO DE PLANTA. ACUDIR AL HOTEL REAL DE DON JUAN DE 9:00 A 12:00 (20-23-09/04-)

Clinica Dental México, Solicita Promotores Favor de comunicarse al Teléfono 212-90-56 ó presentarse con solicitud elaborada en Av. México #328 Nte. altos. (19-21-sep-04-84717)

TIENES PRIMARIA Y SECUNDARIA Y NO TIENES TRABAJO ? VEN SOLICITO JOVENES AMBOS SEXOS, MAYORES DE EDAD, PARA TRABAJO FACIL, EN PLANTA DE TEPIC, VARIOS PUESTOS. ACUDIR AL HOTEL REAL DE DON JUAN DE 10:00 A 3:00 OJO NO ES PARA VENDER. (20-23-09/04-)

Empleada de mostrador soltera, buena presentación, Lunes a Viernes de 5 PM. a 10 PM. que viva cerca. Plaza San Rafael, local 105 Cd. del valle Spinning

Empresa abarrotera Solicita, Capturistas de datos, * casados. * Sin Problemas de horario de trabajo. * Dispuesto a rolar turnos. * Experiencia en el puestos. Interesados presentarse con solicitud elaborada en calle Av. Independencia, 238.

Solicito personal ambos sexos, para representación comercial, sueldo según aptitudes, interesados presentarse en Av. Victoria #523 Pte. Col. H. Casas, de 4 a 8 PM.

GRAN OPORTUNIDAD URGE PERSONAL DE 17 A 30 AÑOS, PRIMARIA Y SECUNDARIA NO EXPERIENCIA, TIEMPO COMPLETO TRABAJO EN VARIOS PUESTOS 700 SEMANAL, CITAS HOTEL REAL DE DON JUAN DE 10 A 3 CONTRATACION INMEDIATA.

Abiertas plazas ambos sexos,Empresa Mexicana contratará jovenes de forma inmediata $800 semanales diversas áreas Requisitos: secundaria terminada, buena imagen, Tiempo completo. México sur 170 Despacho 302 con Nelly Avila

Trabaje desde su casa, oficina ó negocio, (Sin descuidar sus Labores) citas: 044-311-101-32-89.

Piccola solicita pasante en la carrera de lic. en contaduría, sexo femenino, edad de 20 a 28 años, conocimientos en computación, interesadas presentarse con solicitud elaborada en Nueva Galicia # 35 Col. Centro tel: 214-79-80.

SOLICITO TECNICO DENTAL PARA RADICAR EN PUERTO VALLARTA QUE CUENTE CON LABORATORIO PROPIO TEL. 01 322 22 [illegible]

Trabajo personas 18 a 70 años. 216-45-26. (21-27-09-04-4616)

Solicito chofer motociclista con licencia, con dicponibilidad de horario, interesados presentarse en Av. Independencia, #333 Con la contadora, Tere. (21-25-09-04)

Se solicita señorita para cajera con experiencia solicitud elaborada 3 a 5 P.M. " Deposito de Mariscos frescos Zatarain" Insurgentes 3554 A Col. Miguel Hidalgo. (21-23-09-04-4626)

Empresa seria solicita 2 jefes de grupo con experiencia en el manejo de personal, y necesidad de trabajar. Ofrecemos ingresos superiores a $150.00 diarios prestaciones de ley interesados presentarse con solicitud elaborada en Pedraza 675 Col. H. Casas, Tepic, Nay.

9 MASCOTAS

Vendo cachorrito FRENCH - Poodle TOY, desparasitados y descolados 212-12-76

Vendo cachorros Golden Retriever 216-28-18.

Vendo perritos chihuahueños, 1 mes 214-05-66.

Regalo gato Siames esterilizado, a familia responsable. 044-311-119-33-59.

¿Perdiste tu perro Setter Irlandes? yo lo encontre 044-311-119-33-59.

Vendo cachorritos chihuahueños informes 212-12-76.

MOTOCICLETAS 10

Vendo motoneta italiana, marca Gilera, mod. 2003, excelentes condiciones, 800kms. 180CC. informes 213-30-77.

VARIOS 11

Paquete para 4 personas en el parque acuático SPLASH incluye la entrada al parque por 2 días y el hospedaje en las cabañas por una noche, mas informes y reservaciones en el tel. 2 10 00 29.

Tenemos salidas para Medrano Zapotlanejo y San Juan de Dios tel: 2 10 00 29.

****

¿SOSPECHAS DE INFIDELIDAD? LLAMA AL TEL. 044-311-[illegible] ABSOLUTA SERIEDAD Y DISCRECION.

ACCIONES DE TELMEX COMPRO COTIZACIONES SIN COMPROMISO, LLAME GRATIS DE CUALQUIER PARTE DE LA REPUBLICA AL 01-800 712-[illegible] (10/09/INDEF)

VENDO CONGELADOR HORIZONTAL Y CARRITO DE MARISCOS [illegible] TEL. [illegible]

Luz y sonido [illegible]

ASEGURE EL FUTURO DE SU FAMILIA, [illegible] SEGURIDAD Y [illegible] SIENTASE TRANQ[illegible] AGENTE DE SEGU[illegible] 216-03-66, 311-910-[illegible]

COMPRO ACCIONES TELMEX PAGO [illegible] EFECTIVO, [illegible] CUALQUIER COTIZA[illegible] LLAME GRATIS AL [illegible] 719-96-71 SERI[illegible] ABSOLUTA. (24-24-[illegible]

Contrataciones de video y sonido, quinceañeras, felices, bodas, posadas [illegible] 216-83-64 y 212-96-72

VISA LASER No arriesgue tu vida con los [illegible] Tramitamos tu visa [illegible] permiso en los Estados Unidos. Tel. (044311) [illegible] 81. En tepic. (3646)

Servicio profesional de sonido desde $ 500 [illegible] 216-83-64 y 212-96-72

Luz y sonido [illegible] paquetes, video, [illegible] efectos especiales, [illegible] todas sus fiestas [illegible] 212-96-72. Desde $ [illegible]

En luz y sonido y [illegible] filmaciones Mejoradisimo [illegible] y 212-96-72 [illegible] 100.00

Necesitas encontrar [illegible] identidad, Clase [illegible] Automaquillaje [illegible] Psicológico Lic. [illegible]

LECTURA DEL [illegible] atraves de estas [illegible] ayudaré a resolver [illegible] problema por dificil [illegible] retiro envidias, [illegible] amarre, retiro [illegible] malas vibras. [illegible]

Compramos acciones [illegible] al mejor precio [illegible] mejoramos [illegible] cotización [illegible] gratis, 01-800-[illegible] 800-200-[illegible]

COMER[illegible] SOLICI[illegible] REQUISITO[illegible]

Distribuidor[illegible] TAPATI[illegible]
80 Jóvenes
$850 **$1,200** Semanal

CARPINTERIA "TASAEN"
PUERTAS, CLOSETS, COCINAS Y TODO TIPO DE MUEBLES
Tepic, Nayarit.
Llamenos Nosotros Vamos
20% de descuento ó 12 meses sin intereses excepto ofertas
PAQUETE CASES (RUSTICO)
SALA, COMEDOR Y RECAMARA
SAN LUIS Nº 70 NTE. TEL. 01(311)216-90-82 Y CEL. 044(3112) 46-24-01

Se compra caja Plasticos para Nissan caja larga americana precio a tratar cel. 311-740-79-23

vitrina para cremeria 2 mts. cortadora para Jamón. Bascula eléctrica. 20K. 210-45-96

De Texco vende Plata no inviertes tels. 210-12-70 y 044-311-250-81-68

Mesa de Billar seminueva con accesorios 214-16-46. remate $11,000

Computadoras desde $3,000 mueble de computadora, $450.00 informes 214-16-46

Comedor para 4 personas rustico labrado, nuevo, $3,500.00 214-16-46

Vendo Bateria Mapex Semi nueva 5 tmbs $10,500.00 044-311-116-77-96

Se vende Comedor Rustico en Color Verde con base de cristal para 8 personas tel: 213-86-95

Vendo cofre y salpicaderos de VW nuevos originales. 214-09-66

Compro televisores descompuestos de color 210-48-14

Vendo dos literas tubulares $650.00 214-69-86

Se compra permiso de taxi tel. 213-41-47

Compro cilindros gas $200 210-16-07 Herramientas

Vendo copiadora canon 2120, 1 toner 20 copias x minuto 10,000 Tel(211)212-63-75

Vendo cámara fotos instantáneas para fotos infantiles y credencial. Completa $6,000 tel. 211-212-63-75

SE VENDE
EQUIPAZO DE
LUZ Y SONIDO
PROFESIONALISIMO
" GRANDE " POTENTE " SEMINUEVO
OPCIONES A TRATAR
($65,000) ($150,000) Y ($200,000)
01311-216-8364
044311-910-7204

EMPRESA LÍDER EN EL RAMO RESTAURANTERO

SOLICITA:

GERENTE DE RESTAURANT.
ENCARGADOD E COCINA.
JEFE DE PISO.

REQUISITOS:

DISPONIBILIDA DE HORARIO.
EDAD: DE 25 A 35 AÑOS.
EXPERIENCIA: UN AÑO EN EL RAMO.
CARRERA: MINIMO CARRERA TECNICA

INTERESADOS ENVIAR CURRICULUM VITAE A
sanmi77@hotmail.com
01-66-77-96-84-65
01-66-77-50-50-34.

Aun no encuentras trabajo?
¡Visitanos.!

Solicitamos:

Personal Femenino y Masculino

Para trabajar en Gasolinera

Sexo Femenino: edad 25 a 35 años.
Sexo masculino: edad 40 a 50 años.
Estudios minimos secundaria terminada.
Disponibilidad de horario
Buena presentación.
Deseos de Trabajar.

Interesados presentarse con solicitud elaborada en **Paseo de La Llama # 208**. (Frente a Liengo Charro) con la **Lic. Gloria**. Area de Recursos Humanos. Los Dias 21, 22, y 24 de Septiembre. Horario de 9:00 a 2:00 P.M. Tel: 216-23-82

PASTELERIA FRANCESA S. A. DE C. V.

EL GLOBO
Fundada en 1961

ABRE SUS PUERTAS EN TEPIC Y SOLICITA:

JEFA DE TURNO

- Sexo: Femenino. De 28 a 35 años
- Escolaridad: Administración, Turismo o afín.
- Disponibilidad total de horario
- Experiencia: 6 meses en manejo de caja, inventarios, cortes, at'n. al cliente, saber de venta y manejo de personal.

EMPLEADA DE MOSTRADOR

- Sexo: Femenino. De 18 a 35 años
- Escolaridad: Secundaria
- Disponibilidad total de horario
- Experiencia: No necesaria

EMPLEADO DE LIMPIEZA

- Sexo: Masculino. De 18 a 35 años
- Escolaridad: Primaria
- Disponibilidad total de horario
- Experiencia: No necesaria.

OFRECEMOS

- Sueldo superior al mercado
- Premios de puntualidad y asistencia
- Premios de fin de semana
- Bonos de despensa
- Uniformes
- Trabajos de planta

Interesados presentarse con solicitud elaborada los dias Martes 21, Miercoles 22, Jueves 23 y Viernes 24 de 09:00 a 17:00 hrs. en: Hotel Fray Junipero Serra, ubicado en Lerdo 23 Poniente en el Salón Cristal entrando por Lerdo. At'n. Lic. Blanca Barrios.

PANIFICADORA
El Parque, S.A. de C.V.

CRISTY

SOLICITA:

SUPERVISOR

- Sexo: masculino.
- Estado civil: casado.
- Residencia en Tepic.
- Edad: 25 a 40 años.
- Licencia de chofer vigente.
- Escolaridad: secundaria o preparatoria.
- Experiencia en manejo de vehículos utilitarios en ventas.
- Disponibilidad de horario y para trabajar todo el tiempo en la calle capturando clientes.
- Preferentemente con experiencia en ventas o dulces de productos de consumo masivo.

VENDEDOR

- Sexo: masculino.
- Edad: 21 a 40 años.
- Licencia de chofer vigente.
- Experiencia: no necesaria.
- Casado.
- Experiencia en manejo de vehículos utilitarios.

Interesados presentarse con solicitud elaborada en **Priv. Francisco Sarabia # 27**, entre Miguel Leturia Col. Aviación, el dia Martes 21 de Septiembre de las 10:00 a las 16:00 hrs. Unico dia.

OJEDA REFRIGERACION

TORREY

REFRIGERACION EN NAYARIT S.A. DE C.V.

¡VISITENOS SOMOS LA MEJOR OPCIÓN¡

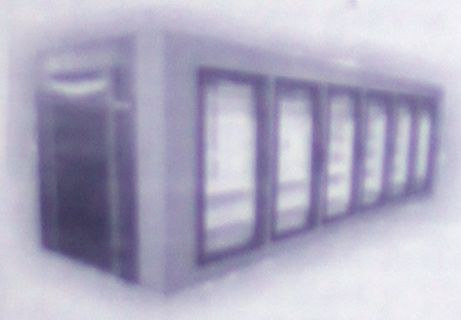

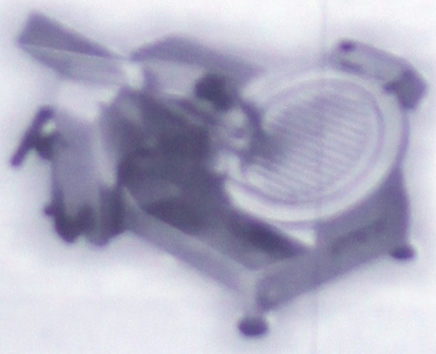

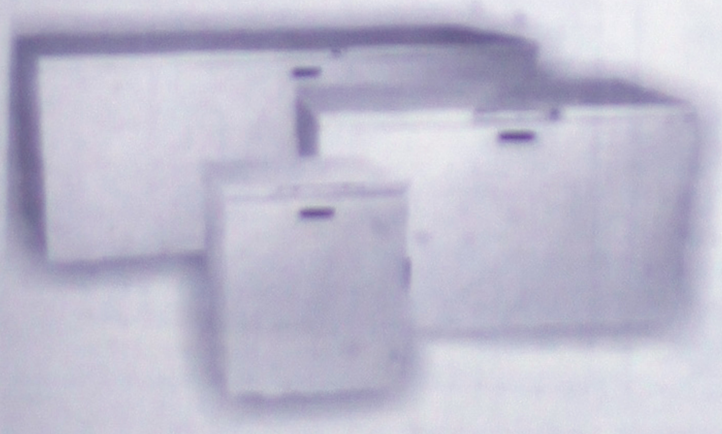

CONGELADOR HORIZONTAL TAPA COFRE DE 25 PIES MODELO CH-25 MARCA TORREY

$ 5,170.00 CON IVA INCLUIDO PRECIO DE CONTADO.

¡CREDITO DIRECTO¡

CÁMARAS FRIGORIFICAS, DISEÑAMOS A LA MEDIDA DE SUS NECESIDADES

CALLE LEÓN #106 Nte. Ent. Zapata e Hidalgo, Tepic, Nayarit.
TEL. 01(311) 2-17-18-95

Empresa importante solicita

SECRETARIA

Requisitos:

* BUENA PRESENTACIÓN.
* PREPARATORIA TERMINADA.
* CONOCIMIENTOS DE COMPUTACIÓN.
* DISPONIBILIDAD DE HORARIO.
* GANAS DE SUPERARSE.

Ofrecemos:

* SUELDO SEGÚN APTITUDES.
* BONOS DE PUNTUALIDAD.
* BONOS DE PRODUCTIVIDAD.
* BUEN AMBIENTE DE TRABAJO.
* CONTRATACIÓN INMEDIATA.
* SUPERACIÓN INMEDIATA.

INTERESADAS PRESENTARSE EN:
Av. Insurgentes #278 B Pte. En horario de 9 a 14 y 16 a 19hrs. Con el Ing. Efrain Fonseca. Glez.
Telefono 217-17-17.

APERTURA DE SUCURSAL TEPIC

REQUERIMOS PERSONAL EN DISTINTAS AREAS, HOMBRES Y MUJERES, MENORES DE 30 AÑOS, TRABAJO ESTABLE, EXPERIENCIA NO NECESARIA, HORARIO CORRIDO.

$ 850.00
SEMANAL

ENTREVISTAS UNICAMENTE DE LUNES A JUEVES DE 10:00 A 3:00 P.M. CON SOLICITUD ELABORADA EN ZAPATA 3 136 ALTOS ENTRE PUEBLA Y DURANGO ARRIBA DE PINTURAS LOBER

GRUPO MUSICAL
DAVID Y SU COMBO
SHOW VERSATILISIMO
MUSICA PARA TODOS LOS GUSTOS.
QUERETARO No. 409 NTE
CASI ESQ. VICTORIA
TEPIC, NAY.
TEL. 2 12 58 90
CEL. (044311) 2 30 19 72
2 46 26 36

¡¡¡ ADELANTATE TU NAVIDAD !!!
EN AUTOMÓVILES ECONÓMICOS DE TEPIC S. A DE C. V.
¡¡¡TE ADELANTAMOS TU NAVIDAD!!!
CON SOLO UN 50% DE ENGANCHE,
Y RESPETANDOTE EL PRECIO DE CONTADO , LLEVATE HOY EL AUTO QUE QUIERAS Y EL RESTO PAGALO HASTA DICIEMBRE
¡¡¡SIN NINGÚN INTERÉS!!!
NI CARGOS EXTRAS Y ADEMAS ...
* FACTURADO A TU NOMBRE.
* TENENCIA PAGADA
* BAJA
* PLACAS
NO PIERDAS TIEMPO Y VISITANOS, ESTAMOS UBICADOS EN MORELOS # 242 OTE ESQ. CON P. SÁNCHEZ ZONA CENTRO INF. A LOS TELS. 2-10-31-38 Y 2-13-98-32.

¿Estas por celebrar tu matrimonio, XV años, cumpleaños, graduación, cambio de sexo o hasta tu divorcio y quieres contratar un grupo musical?
Representaciones Musicales y Artísticas
Leo
Te ofrece los mejores Grupos Musicales
BANDA NAYERY
BANDA ZETA
BANDA FORASTEROS
BANDA LA FRIJOLERA
TENNIS BAND
GRUPO LEO
POCO LOCOS SHOW
VERSATIL "SON LATINO"
BANDA CARRETERO
BANDA RAZA CORA
BANDA NAYARITA KALIENTE
GRUPO EL CIELO
TECNO BANDA
VINO TINTO
RELAMPAGO
BANDA KANELA
LOS SOLES ROJOS (de Omar Ibarra)
BANDA CHAPULEJA
MARIACHI EL NAYAR
SANGRE NUEVA
Te comunicamos que puedes contratar cualquier Grupo Musical, Banda, Mariachi, Trios, Grupos Nacionales e Internacionales
José Manuel Cortez
Director
CONTRATACIONES Y CLUB DE FANS:
Calle Ejido # 233 Nte. C.P. 63070
Tel. (01 311) 216 52 40 Cel. (044 311) 260 67 84

Comercia
El Hijo de
Música
Banda de viento
Grandes orquestas
Onda Grupera
Mariachi
Música versati
216 98 40
CEL. 044 31
EN TU BA

RESTAURANT
EL SAZON DE MAMA
PIDA SU PAQUETAZO DE MARISCOS
POR $150.00
1 Kg. De camarón o pescado sarandeado
1 Orden de marlín
1 Orden de ceviche de pescado
1 Orden de Arroz
4 Empanadas de Camarón
1 Orden jugo de Camarón
Salsa y Totopos
Solo para llevar.
Tenemos ya! Servicio a domicilio
Tel: 214-93-01 ó si nos visita disfrute de nuestro Buffet de Mariscos a solo $88.°° Con 17 variedades de Mariscos ó servicio a la carta
CONTAMOS CON ESTACIONAMIENTO, FRENTE A Meridiano

La mejor opción en Música
La música de hoy, mañana y siempre, merengue, cumbias, mambo, boleros, rancheras pop, etc..
JUAN Y SUS TECLADOS
CONTRATACIONES: Juan M. Bobadilla Flores, Tenochtitlán #244 Col. A. Nervo, Tepic, Nayarit. Tel: 01-311-216-65-70

PROGRAMA DE SU
DE REFRIGER
DOMÉSTI
Una alternativa para disminuir los altos cos
el hogar, es la SUSTITUCIÓN de refrigera
eficiencia por equipos mas modernos y efic
ES EL EQUIPO QUE MAS CONSUME
AHORRE HASTA UN 40% DE LA
QUE CONSUME SU VIE
Si este es su caso, con este program
adquiere un REFRIGERA
* SIN ENGANCHE
* Financiamiento a 4 años y pagando en
bimestrales de energía eléctrica.
* EL AHORRO DE ENERGÍA TE AYU
REFRIGERADOR.
REQUISITOS PARA OBTENER E
. Llenar solicitud.
. Ultimo recibo de luz pagado en tarifa
. Comprobar último pago de predial
(copia pago recibo predial).
. Copia de credencial de elector, pasaporte
. Contar con refrigerador doméstico de baj
cambio para su destrucción. (7 años o m
CFE
COMISIÓN FEDERAL DE ELECTRICIDAD
PROGRAMA DE FINANCIAMIENTO PARA EL AHORRO DE ENERGÍA ELÉCTRICA REGIÓN JALISCO
REFRIGERADO
LG
DISTRIBUIDOR AUTORIZADO
mueblería blanquita
Av. M
212-21-1

VIDEOJUEGOS WUILSON
INVIERTA POCO Y GANE MUCHO!!!!!!!!!
MAQUINA con CPU 1000 juegos (King of fighters 2004, metal Slug 5,chaos vs capcom...etc)
Nueva maquina que incluye video-clips, música y video juegos
YA CONTAMOS CON MAQUINITAS A COMISIÓN
Calle 1 # 7
Fracc. Jacarandas 219-67-88

Consejera Sofía
Lectura de Tarot, Amor y Todo
Tabaco 100% Garantizado
Primera Consulta Incluye UNA LIMPIA GRATIS
Consultas de LUNES A SABADO
de 9:00 am a 7:00 pm
Calle Roma #40 casi esq. Con España
Col. Del Valle, Tepic, Nayarit
Tel: 213-86-34
cel: 044-311-311-36-78

Contranalisis
SEMINARIO con LEONARDO STEMBERG; creador de la técnica de Contranalisis: como evitar que la mente regrese a conductas del pasado. De las 11 a las 13 hrs. y seminario de perfeccionamiento y acreditación de Instructores: a todos los instructores voluntarios y participantes y prospectos a Instructores y al grupo de Contranalisis en general se les invita a participar De las 14 hrs a las 18 hrs, el Domingo 26 de Septiembre 2004 Hotel las Palomas charlas gratuitas todos los jueves de las 17:15 a 18:30 hrs. y curso de Contranalisis de las 19 a 21 hrs. Con Contranalisis es imposible que una mente no cambie
Informes 01-800-906-60-00

Banquetes MAURY
Tuquizas a domicilio y servicio de banquetes para todo tipo de eventos sociales, como son: XV años, bodas, graduación, etc.
Precios especiales para graduaciones
(Con el Sr. Mauricio Parra)
Nos adaptamos a su presupuesto
Jacarandas #17, Infonavit Los Sauces
TENEMOS PARA USTED MAS DE 20 MENUS.
Informes al tel: 215-98-18, 219-65-84, 044-311-101-83-35
YA CONTAMOS CON RENTA DE MOBILIARIO

CABAÑAS TRES MARIAS
"A UNA HORA DE TEPIC...Frente al Mar"
SENCILLAS Y SOBRE CON
COCINETA Y FREGADOR
REGADERAS KING SIZE
SALA COMEDOR
AIRE ACONDICIONADO
TINA DE BAÑO
ALBERCA
BAR
MASAJES
AREAS VERDES
Desde $ 450.00 Diario
Tel: 01 (323) 2 31-21-87

Lo mejor vive siempre el mejor
Vino Tinto
Tepic, Nayarit, Mexico

VENDA GARRAFONES DE AGUA PURIFICADA
MONTAMOS SU PLANTA DESDE $ 60,000.°°
MICRO, MEDIANAS Y MACROPLANTAS
TODO EN ACERO INOXIDABLE TIP 304
01(33)33 49 98 80
ADEMAS FABRICAMOS
FILTROS, LAVADORAS, MEMBRANAS, OZONO, LAMPARA UV, OSMOSIS INVERSA, TRANSPORTADORES

Refaccionaria y Taller de Servicio
LOP-GOM
Reparamos:
* Transmisiones automáticas
* Fuel Injection
* Generales
* Frenos ABS
* Bolsas de aire
Reparacion:
Computadoras de cualquier tipo
Tableros electrónicos
TELS: 213 36 82 CEL. (311) 206 36 82
Av. Mexicanos No. 367 Col. El Tecuan, Tepic, Nay.

GRAN PROMOCIÓN
Servicio de mantenimiento correctivo y preventivo
Solo por $150.00
El servicio completo de mantenimiento preventivo y correctivo de su PC.
Estoy para servirte Ing. Adrián Jiménez G.
Tel: 213-18-08 (casa)
cel: 044311-119-86-83
Río Tigris # 24 Col. Villa de la Paz Tepic, Nayarit

HAZ M

GRUPO LEO
El Grupo muy Cortéz
Tel: 216-32-40
044-311-268-67-94
Calle Ejido #233 nte. C.P. 63070 N. Casas, Tepic, Nayarit México
Representante
José Manuel Cortéz

¡ATENCIÓN!
RESTAURANT Turistico en Tijuana. Solicita Jóvenes guapas, excelente sueldo, mas comisión, transporte, alimentos y hospedaje (pagados temporalmente)
INTERESADAS LLAMAR DESPUES DE LAS 7:30 P.M. AL TEL:
218-22-81

Arme su negocio
SIN INVERSION DE EQUIPO

AUTOMATICA S.A. De C.V.
* Le proporcionamos todo un equipo de lavadoras y secadoras y secadoras, con nuestro plan único de arrendamiento con la mejor marca en el mercado.
(MAYTAG)
¡¡Atención propietarios de lavanderías!!

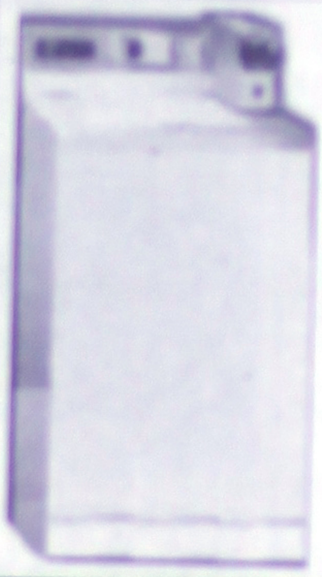

Oportunidad de renovar su equipo
* Mínimos requisitos para contratación
* No pedimos regalías
01 (800) 667 7536 / 01 (333) 659 1314
Horario de llamadas de:
9.00 am a 5:00 pm de Lunes a viernes

¿BUSCA MÚSICA PARA SU FIESTA..EN
HOLA
Tenemos a:
Poco locos
Vino Tinto
Carretero
Sombrero
Tennis
Frijolera
Marfil
las Animas...
Y muchos mas...
CONTRATE HOY
Pague en quincenas.
Tel: 213-25-32

BASES PARA TELEVISION GIRATORIAS
14" -21" $ 290.00 22"-30" $430.00
HERRERIA Y CANCELERIA
AUTOMATIZACION DE CANCELES
*MAMPARAS PARA BAÑO
*MUEBLES FORJADOS
TEL. 218-22-23
214-16-53 CEL. 044-311-262-36-34

Para mayor comodidad la entrada a publicidad
Independencia 335
Horario: de 8:00 a.m. a 7:00 p.m.
214-3626, 214-3809, 210-3211, 13 Y 14
Contrate en Meridiano del Centro
Zacatecas 19 Norte Tels. 212-0139 Y 216-8846

Century 21
Pinsa
INDISCUTIBLEMENTE EL No. 1
AV. DEL VALLE No. 89-9 FRACC. CD. DEL VALLE TEPIC NAYARIT,
TELEFONOS: 2 14 18 02 Y 2 14 18 03

Casa amplia en Cd. del Valle, 3 niveles, 3 recámaras amplias, estudio, bodega, terraza y un local comercial RCV-1322

Residencial casa en venta ó renta, en Av. F. Sanchez y Abasolo, ideal para oficinas ó instituto Académico RCV-1290

Preciosa casa en Cd. del Valle. 200 m2 terreno311 m2. construidos, 2 niveles, 3 recámaras, estudio, sala de tv, cochera 2 autos, autoportero. RCV-1301

Casa Lindavista 4 recámaras, estudio, Hall, sala de estar, 5 1/2 baños, cuarto de servicios, cochera 4 autos. $1 600,000 RCV-1286

Bonita residencia Col. Lindavista, de 400 m2 de terreno, tres recamaras, tres baños, salón de juegos, cuarto de servicio, sala de TV RCV-1221

Fraccionamiento Jardines de la Cruz, casa amplia de dos niveles, 3 rec., una con baño completo, cochera 2 ó 3 autos, áreas de juegos y cuarto de servicios, pregunte por ella, $1 350,000.00 RCV-1306.

Venta ó renta casa en Rodeo de la Punta, 3 recámaras, cochera 2 autos estudio. RCV-1441)

Por calle Victoria cerca de la Zacatecas, excelentes condiciones, ideal para comercio ó habitacional, 3 recámaras, cochera 1 auto, cocina integral, dos baños completos, y cuarto de servicio, pida informes, $690,000 RCV-1307

Casa en venta en Santiago Ixcuintla, 4 recamaras, 3 Baños, cuarto de lavado, 290.50 m2. terreno y 222.50 de construccion. (RCV-1449)

Departamento en venta Cd. del Valle. Tercer piso, 2 recamaras, 2 baños completos, cocina integral, un cajon con doble estacionamiento. RDV-1450

Phen House de lujo en venta en Cd del Valle, 2 recamaras, 1 estudio, 2 baños completos, 2 terrazas, un cajon con doble estacionamiento. RDV-1451

Casa en renta en Col. Lindavista, 3 recamaras, 2 ½ baños, cocina integral, cochera 2 autos, estudio y

Ideal Unidad e Negocios, escuela de Natación, aerobics, buen precio, excelente zona económica.RLC-1248

En esquina por el centro de la ciudad, casa antigua de un solo nivel, 151 m2. de terreno, 116 m2 construidos, ideal para cualquier giro de negocio o habitacional $520,000 Visitela RCV-1308

Propiedad ubicada en Boulevard Tepic-Xalisco, dos niveles ideal para negocio, superficie 102.00 mts. $450,000 RCV-1293

Vendo casa de interes social Col. Amp. Tierra y libertad, 2 recámaras, cocina, cochera un auto, baño completo, P/A en obra negra, dos cuartos. RVC-1245

Casa Chica 2 recámaras, dos Baños completos, nueva ideal para credito infonavit. $315,000.00 (RCV-1305)

Casa en venta de 2 recámaras, 1 baño, cochera un auto techada, 120.00 mts terreno (RCV-1266)

Casa 3 recamaras, cuarto de servicio, cochera 1 auto, terreno 96 mts. construidos 195.00 de oportunidad $295,000 RCV-1300

Rancho el Tizate, 22-00-00 hectáreas, muy cerca del crucero de Villa Hidalgo, la gran parte plana, muy poca cerril, cuenta con mucha agua. RTV-1267

Se vende predio con 17,630 mts de terreno, dos bodegas y 200 m2 de oficinas a una cuadra de la Av. Insurgentes LCV-1152

Atención Industria y comercio, se vende predio de 75,264 mts de terreno con dos bodegas y 545 mts de oficinas, en excelentes condiciones, con todos los servicios, amplio estacionamiento LCV-1012

Se renta bodega en Zona centro, 611.00 de terreno, completamente techada (LCR-1302)

En el Primer cuadro de la Ciudad edificio en venta, 4 niveles, cada uno con baño y bodega,ideal para cualquier giro comercial LCV-1323

Atención, comerciantes, se vende local ideal para cualquier tipo de negocio, cuenta con 800 m2. De terreno, y ademas cuenta con un cuarto frio de 69.17 m2. Por Flores Magón LCV-1126.

En venta, Santiago Ixc., 2,500m2. De terreno y 250m2 de oficinas con todos los servicios, aire acondicionado y estacionamiento, LCV-928

En Villas del Rio, se venden tres predios, bodegas, oficinas y terrenos bardeado, pregunta por ellos LCR-795, 796 y 797.

En renta, edificio zona centro, 3 niveles 155 m2. C-hlvel aprox. RLR-1326

Se renta edificio en zona centro primer y segundo nivel 140.00 mts. cada uno por calle zacatecas LCR-1440

Se renta en zona muy agradable, espacios amplios, jardines, cochera 2 autos, 3 recamaras, estudio, cuarto de servicio con baño, RCV-1304

Se renta funcional y amplia casa, cochera 2 autos, 4 recamaras, 3 1/2 baños, en Cd. del Valle. RCR-1325

casa en renta 3 recamaras, estudio, 2 1/2 baño, cochera un auto, con autoportero, Col. Rodeo de la Punta. RCR-1292

Se renta casa en zona exclusiva, portón electrico, 3 recamaras la principal con baño vestidor, para reuniones con vista hermosa. (RCR-1339)

Ultima oportunidad venta de terreno en esquina con financiamiento a 3 años, pregunte, F. Puerta del sol.

PUERTA DEL SOL
Una brillante decisión

Pongase en manos de expertos y compruebe que nuestros profesionales inmobiliarios cuidaran el patrimonio de sus hijos

Cortinas
San Salvador

Cortinas — Telas
Persianas — Herrajes
Galeras — Tapicería
Cortineros — Reparaciones
Lavado de Cortinas

CORTINAS ANTIBACTERIALES PARA HOSPITALES

Av. Guadalajara 109 Nte
Col. Centro, Tepic, Nay.
Tel 212-43-18 fax: 212-43-88
cel. (044-311) 220-4622

Presupuestos sin compromiso

BANQUETES
Banquetes THE GARDEN

- Bodas
- 15 años
- Renta de manteleria
- Servicios de meseros

THE GARDEN

- Iluminación de lumbre
- Fuentes de ponche
- Espejos de fruta
- Grupos musicales
- Decoración con palmas

2-13-35-95
Morelos # 279 ote

EN LA CONTRATACIÓN DE TU GRADUACIÓN ¡TAQUIZA GRATIS!

DR. ENRIQUE PEINADO R.
MEDICO MILITAR CED. PROF. 918711

COSMIATRÍA DERMATOLÓGICA
ENFERMEDADES DE LA PIEL
MEDICINA ESTÉTICA

* Elimine las líneas de expresión de la frente, "patas de gallo" entrecejo, surcos nasales y cicatrices del acné, aumento de labios, etcétera.
* Sin cirugía plástica
* No se requiere anestesia
* Implantes dérmicos que ofrecen seguridad, discreción, eficacia y estabilidad
* Efecto duradero de 2 a 3 años

* "Precios accesibles"

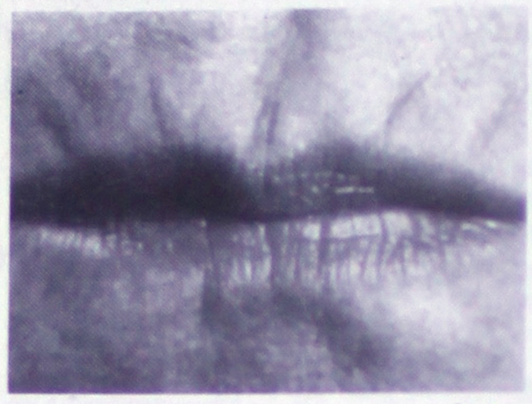

Antes

Después

CONSULTA PREVIA CITA

SSA DRS/AN/486/03

MULTIMÉDICA JUÁREZ
Av. P. Sánchez No. 117-Sur. Centro casi esquina con Av. Juárez.
Tepic, Nayarit Tel. (311) 213-51-45 y 213-95-71

En Computación SI APRENDEN INGLES
Incorporado a la SEP

CECALEX - Centro de Capacitación en Lenguas Extranjeras

Estamos ubicados frente del Cine (casi Esq. con Insurgentes)

¿ TERMINASTE ya tu preparación PET y no sabes que hacer?.... Nosotros tenemos la solución.
Contamos con:
El Curso de Preparación para el Examen Internacional de F.C.E. Universidad de Cambridge

Director : M.C. Antonio Saldaña
Posgrado en Ohio University, EEUU.

* Grupos reducidos (max 10 alumnos p/grupo)

Inglés Avanzado	Cursos de Inglés de Regularización para Estudiantes de Secundaria y Preparatoria
Inglés infantil de 5-7 y de 8-12 años Sábados de 9-12 hrs.	

Inicio: Lun. 13 de ... Miercoles ...
Costo total: ... Pago ...
Mayor Informes ...

Microcirujía de Rodilla y Tobillo
(Artroscopía)

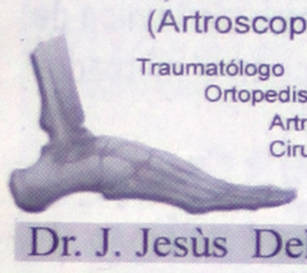

Traumatólogo
Ortopedista
Artroscopia-
Cirugía de Pie
Juanetes
Pie Doloroso

Dr. J. Jesùs Delgadillo H.

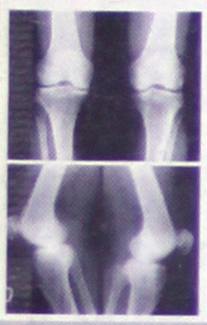

Sao Paulo 41-1
Clínica San Rafael
Tel: 210-04-63 / 64
Cd. del Valle Tepic, Nayarit

Cirugía mínima Invasiva
Meniscos - suturas
Prótesis totales de rodilla
Lesiones deportivas
Ligamentos
Desgaste
Fracturas

Miembro de la Academia Americana de Cirugía Ambulatoria de Pie y Tobillo
Miembro titular de la Asociación Mexicana de Cirugía de Rodilla y Artroscopia

---

SENAY
SEÑALAMIENTOS DE NAYARIT

Marcas en el pavimento, Como: Pintado de Raya Central, Lateral, Anchurado, Machuelos, Letras y Flechas, Señales Preventivas, Restrictivas y/o Informativas, de Protección de Obra, señalamientos para Escuela, Defensa y Boyas Metálicas, Vialetas, Botones Tachuela Vibrador, Indicadores de Alineamiento Señalamiento Elevado Tipo Bandera y Doble Bandera, de Puente.

TODO EN SEÑALAMIENTO VIAL

La Pachanga

Alquitodo:
*Sillas
*Mesas
*Tablones
*Manteles

Mejoramos Presupuesto

Libertad 362-A
Col. Heriberto Casas
Teléfonos: 212-42-35
216-05-59
Tepic, Navarit

MARISCOS ARELLANO
LE SIGUE OFRECIENDO
SU ESPECIALIDAD DE LA CASA
OSTION EN SU CONCHA
Y SU VARIEDAD DE PLATILLOS DEL MAR
CALLO DE HACHA, CAMARONES AL GUSTO, CAMPECHANAS, CAZUELAS COCTELES, PESCADO FRITO Y MAS.

OFERTA
1 KG CEVICHE DE PESCADO
TOSTADAS, VERDURA, SALSA
$50

PROMOCION DEL MES
TOSTADAS Y EMPANADAS
AL 2X1

INSURGENTES 652

INSTITUTO CONEXIÓN PC
MAS DE 8 AÑOS DE EXPERIENCIA

PC INSTITUTO

DIPLOMADO EN
SOPORTE TECNICO

Nuevos Egresados Ya Requieren !!!

GRAN PROMOCION INSCRIPCION "GRATIS"
SOLO PAGA LA MENSUALIDAD DE CLASES

INSCRIPCIONES ABIERTAS !!!
CUPO LIMITADO A 10 ALUMNOS POR GRUPO
A TODOS LOS QUE ADQUIERAN SU LUGAR

INICIAMOS
Este Sábado 11 y Dom. 12/Sept.

INSCRIBETE YA, NO TE QUEDES FUERA !!

AV. ALLENDE No. 62 OTE.

LABORATORIOS ROMANO
55 ANIVERSARIO
1949-2004

La mejor Atención, profesionalismo, el mejor servicio mas moderna al servicio de la salud

La división de aguas y alimentos, ha sido reconocida por la Secretaría de Salud a través del Laboratorio Nacional de Salud Pública

"COMO LABORATORIO ANALÍTICO-TERCERO "A"

En las pruebas microbiológicas de agua, con No. De autorización ...

ACUDA A NUESTROS DOMICILIOS

Laboratorio Matriz Zapata #33 Pte. Teléfonos y Fax. 212-23-11-31
Y/o Sucursal Universidad, Boulevard Tepic, Xalisco # 224 teléfono ...

Donde con gusto lo atenderemos e informamos de nuestras promociones

Con estacionamiento gratuito por una hora al ordenar sus análisis en Veracruz (entre Zapara y Morelos) y estacionamiento Zapata ...

GIV
GRUPO FI...
AV. ALLENDE ENTRE ZACATECAS TEL. ...

¿NECESITA$ D...
PARA INICIAR Ó AMPLIAR ...
NOSOTROS TE LO FACIL...
DE $3,000 HASTA $30...

Autorizamos tu crédito de inmediato y sin tanto requisito, si eres mayor de edad, solo necesitas tener un negocio. Gasta de tu credencial de elector. Copia de comprobante de domicilio, de luz o teléfono

Lada sin costo: 01-800-777-81-44

SPORT AUTO SONIDO

Si buscas sonido y alarmas para tu auto, ven con nosotros, tenemos estéreos, amplificadores, bocinas de las mejores marcas

Inmovilizador de presencia
ASS LINK
La única alarma del mercado que cuando TU no estás en tu vehículo no enciende, Además estando encendido, si te alejas, automáticamente se apaga y no encenderá sólo que TU estés por lo menos a 5 mt de distancia, Corta la corriente y la bomba de gasolina.
Paquete de ASS LINK y grabado de cristales con tu número de serie $1,450.00

Alarma tornado A2500
- Módulo anti scanner
- 2 controles nithg glow
- Sensor de golpes doble zona
- Interfase p/seguros eléctricos incluida
- Sirena 6 tonos
- Localizador de auto
- Sistema de pánico

$800.00 INSTALADA

SEGUROS ELECTRICOS
2 PUERTAS $ 350.00
4 PUERTAS $ 500.00

Av. P. Sánchez No. 175-B Sur
Zona Centro (e/ Insurgentes y Miñón)
Tels. 210-3840

MTX Audiotronics clarion SONY DYNAUDIO

PROTEJA A SU FAMILIA DEL ...

ALTA FILTRA...
CARBON ACTIVADO OSM...
ULTRAVIOLETA Y OZONO

SERVICIO A DOMICILIO
13-36-66 y
14-36-76

PRESENTACIÓN: EN GARRAFÓN ...
GALÓN 3.785 LTS. Y
BOTELLA 1.5 LTS.

Lectura del Tarot y el Espejo

Tienes mala Suerte
Buscas éxito en el amor, trabajo
negocio deseas prosperar en la vida
SE HACEN AMARRES Y DESAMARRES
trabajos garantizados, AMULETOS, LIMPIAS
Y VELADORAS desde la Primera Vez
notarás el cambio. Sra. Pamela

Tel: 210-53-28

¿ BUSCAS AUTO ?

SI TIENES ALGUNA DE
LAS SIGUIENTES UNIDADES

*MONZA *EXPLORER *SENTRA *CHEVY
*TSURU *ALTIMA *CHEROKEE *PLATINA
*POINTER *BLAZER *DOBLES CABINA
(NISSAN,FORD O CHEVROLET)

Y QUIERES VENDERLAS LLAMA INFAL 044-311-102-57-61 o AL 2-13-98-32 (PAULINA)

GASAVA ESTETICA

OFRECE LOS MEJORES PRECIOS
EN PRODUCTOS CAPILARES COMO:

EXTENSO SURTIDO EN TINTES Y SHAMPOOS

AV. UNIVERSIDAD #13

Correduría Pública N° 1

FEDATARIO MERCANTIL
LIC. MANUEL ALTAMIRANO QUINTERO
TITULAR

Fedatario Público
Agente Mediador
Arbitro Mercantil

Perito Valuador
Asesor Jurídico
Sociedades Merc

Autorizado por el Ejecutivo Federal
Acl. Federal N° 415.94.1467 Hab. Secofi N° 0804840
Patentes N° 6026 y 6924 Ced. Prof. 1128027

PLAZA ESTADO DE NAYARIT
Miembro Colegio Nacional de la Corredurla Pública Mexicana, A.C.
Av. Mexico 191-3 Sur, Tel y Fax 34-00-34 Pbx. 32-36-00

ORGANIFIESTAS

DECORACION CON GLOBOS

Coordinación y Apoyo para eventos
XV AÑOS — Centros para mesas
Bodas — Arreglos Florales
Baby Shower — Loseta de mesa
Y para sus fiestas infantiles
Pinta caritas
Figuras con Globos
Carritos de algodón

Informes a los Tels. 211-76-05, 214-11-28 Cel. 117-86-13

BANQUETES "FIESTA NAYAR"

SERVICIO DE BANQUETES
Para todo tipo de eventos sociales
BODAS - XV AÑOS - BAUTIZOS ETC.
POSADAS
GRAN VARIEDAD DE MENUS
CONTAMOS CON SALON DE EVENTOS
DESDE 50 A 600 PERSONAS
TAQUIZAS
BRASIL ESQUINA CON RIO GRIJALBA NO.2
210-01-83 CEL. 044-3112-66-40-88

¡Gane Dinero...Compre Maquinitas!

Fabricación, venta y comercialización de aparatos de diversión

Conozca nuestra gran variedad en aparatos de diversión, como son: máquinas de video con mas de 1000 juegos, máquina s de Pistolas, Máquinas de Volante, Mesas de futbolito, Mesas de aire aparatos montables, etc... Así como todos los accesorios y refacciones relacionados con los video juegos, a los mejores precios de la región

Contamos con servicio, de mantenimiento y asesoría básica personalizada
Nuestro gran crecimiento nos respalda
Visítenos en nuestro domicilio y compruebe la calidad de nuestro servicio
Prop. Ing. Jesús Omar Andrade Robles
Calle Turin #40, Cd. Del Valle. (A espaldas del templo San Rafael)
Tel: (311) 2146743 Fax: 2149576

SI PARA TI HA SIDO

¡YA NO LO SERA!
VEN A:

WORLANCE®
INGLES GARANTIZADO

P. SANCHEZ SUR # 388 ALTOS
ATRAS DE TELMEX
214-84-11

MISION IMPOSIBLE
DOMINAR EL IDIOMA INGLES

MUEBLERIA TEPIC

OFERTA DEL MES
CAMA CUNA CORRAL
EN MADERA TORNEADA
DE .80 X 1.50 A SOLO
$950.00

BASE MATRIMONIAL	$399.-
BASE INDIV.	$349.-
COLCHON MAT	$399.-
COLCHON INDIV.	$349.-

EXTENSO SURTIDO EN
Cama-cuna-corral individual fornedo con barras integrados, 4 cajones, 2 colchones, todo en madera a solo $2,595.00

También contamos con gran surtido en SALAS, COMEDORES, RECAMARAS, COLCHONES, ETC.

NUEVA SATISFACCION EN VENDERLO LO QUE FABRICAMOS
2-12-00-04
PADRE ENRIQUE MEJIA N° 8 NTE (ANTES UREG)

OFERCASA S.A. DE C.V.

Av. Allende #94 pte. 3er piso int. 1
Entre Puebla y Veracruz, Tepic, Nayarit.

VENTA DE CASAS

* Ingeniero aguayo # 197, #199, Emilio M. González #396, 394, 392 Int. 8, 10 y 18 Col. López Mateos
* Camino Viejo a los Metates, - M. Maza de Juarez #12, #14 y #16 Col. Venceremos
* Ing. Aguayo, #197, #199 - Emilio M. Gonzalez #396, #394, #392 Int. - 8, 10 y 18 Col. Lopez Mateos
* Av. Zapopán # 781 int. 24, 2 plantas, 2 recámaras sala, comedor, cocina, baño 1/2, jardin cochera.
* Villa en conjunto privado, con alberca area de fiestas, 3 recamaras, sala, comedor, cocina integral, 3 baños 1/2, cochera, en Lago Victoria #171 int. 16 Lagos del Country

BANCOS

TRAMITAMOS SU CREDITO:
TEL. (311) 216-34-30 217-19-30 213-72-61 Y 217-19-30

MegaRed

Contrata Megared Internet por cable a 64k por solo $199.00 al mes. Con velocidad tan veloz te sentirás en más rápido y fiable conexión las 24 horas.
Con otros cable vez que te conectes te cobran la llamada a 21.46+IVA. Si te conectas por lo menos dos veces al día tu mensualidad se incrementa hasta mas de $300.00 al mes.
¡Haz cuentas... MEGARED te conviene más!

211 85 55 Contrata gratis

MEGACABLE

CORREDURIA PUBLICA No. 4
OTONIEL PEREZ ORTA

FEDATARIO PUBLICO
CONTRATOS DE COMPRA VENTA

AVALUOS

PARA: ESCRITURACIONES, CASAS, TERRENOS EJIDALES, CREDITO INFONAVIT $ 750.00, COMERCIALES, MAQUINARIA.

MARIANO ABASOLO No. 72 PTE. CENTRO - TEPIC NAYARIT TEL: 2-12-93-53

Artesanía Metálica

COMEDORES,
MESAS DE CENTRO,
ESQUINEROS,
LIBREROS,
CRISTALEROS,
CREDENZAS,
TOCADORES,
ESPEJOS DE PISO,
BANCOS...

Además...
Ventanales,
Protecciones,
Puertas, y una gran variedad de accesorios

TODO EN HIERRO FORJADO... Y SI ES HECHO A MANO... ES ARTESANÍA FINA

Morelia #60 Nte. Centro 217-56-83

Todavía no encuentras trabajo...?

El Servicio Estatal de Empleo pone a tu disposición un nuevo programa:

APOYOS ECONOMICOS A BUSCADORES DE EMPLEO (SAEBE)

Mediante el cual obtendrás recursos para tu traslado y comunicación telefónica hacia las fuentes de empleo así como apoyos económicos para el sustento de tu familia.

Solicita más información en Calzada del Ejército 311, teléfonos 213-79-13 y 214-15-97. Nuestros servicios son gratuitos.

Servicio Estatal de Empleo Trabajamos para que tu trabajes!!!

QUALIFIED ENGLISH Teacher
WANTED
call us 210 40 98

ARQUITECTURA
C&C RECUBRIMIENTOS
PISOS & RECUBRIMIENTOS
ESPECIALISTAS EN INSTALACION DE PISOS Y RECUBRIMIENTOS
ARQUITECTURA Y DISEÑO
TELEFONO 212-65-58
ARQUITECTO: JOSE CARLOS ALVAREZ RIVERA CEL. 311-111-19-82
CONTRATISTA: ARMANDO MONTEON HUERTA CEL. 311-910-13-16
(INDEF. DR)

Video Filmaciones JIMENEZ
Grabamos en DVD y VHS:
BODAS * XV AÑOS * GRADUACIONES
Edición de todo tipo de evento social
Promoción desde $600.00
TEL. 212-3329 CEL. (311) 266-5321

THAILAND
SOLICITA
Chicas con excelente presentación, brindamos hospedaje y avión,
$1,000.00 diarios
Guadalajara, Vallarta, Mazatlán, Los Cabos.
24 Hrs. Tel: 01-800-560-24-82.

FRUTAS Y VERDURAS DE CALIDAD.
SERVIGRANDA
Le ofrecen hasta su casa ó negocio:
-Naranja para jugo.
$73.00 (arpilla de 20 kgs.)
-Zanahoria de jugo
$39.00 (arpilla de 11 kgs.)
SERVICIO A DOMICILIO SIN COSTO ADICIONAL
Tel: 211-50-27 211-20-60
No trabajamos los Sábados
(08/sep/04-52638)

¡ CAMBIA TU VIEJO !
POR UNO NUEVO!
TU REFRIGERADOR VIEJO LO TOMAMOS A CUENTA POR
$500.00
Por uno de menor consumo
AHORRA!!
HASTA UN 50% DE ENERGIA ELECTRICA QUE GASTA TU REFRIGERADOR
Y GANA!
A CREDITO PAGANDOLO EN 4 AÑOS A TRAVES DE TU RECIBO DE LUZ.
REQUISITOS:
*1 copia de credencial de elector
*1 copia ultimo recibo de luz pagado
*1 copia de recibo de pago de impuesto predial
MUEBLES ECONOMICOS DE NAYARIT S.A. DE C.V.
ABASOLO 130 PTE
ENTRE PUEBLA Y DURANGO
(311) 212 37 39

XANA
Mi Primer Hogar

SECRE
Peliculas
XXX,XXXX,XXXXX
* Lenceria Exotica para Dama y Cab
* Juguetes Eroticos para adultos
* Bailarines para tu evento de despe
(dentro o fuera de la ciudad)
* Bromas
* Chocolates
* Revistas
Para tu comodidad nuevo Hor
Lunes a Sábado de 9:00 a.m. A
Domingos de 10:00 a.m. A 2:0
Continuan los telefo
Celular: 044-31
www.secre
Puebla #164 Nte. Altos Int. 2

MESAS DE BILLAR
Dynamo The Power of Quality
FUTBOLITOS
LA FIESTA NET
MUSICAL RAM-HER
Único Distribuidor en el Estado de:
ROWE/AMI
LA DE MAYOR VENTA EN EL MUNDO...
VENTA, RENTA Y COMISIÓN DE:
SINFONOLAS MESAS DE BILLAR
FUTBOLITOS JUEGOS DE SALÓN
REFACCIONES Y COMPACT DISC
Video Juegos
StarGlo
LOS MEJORES PRECIOS DE CONTADO Y ATRACTIVOS PLANES DE CREDITO
SEGURIDAD, CALIDAD Y GARANTÍA PARA SU INVERSIÓN
NOSOTROS SI ENTREGAMOS DE INMEDIATO, VISITE NUESTRA SALA DE EXHIBICIÓN
MATRIZ Y SALA DE EXHIBICIÓN:
AV. INSURGENTES 530 OTE.
A UN COSTADO DE LA CENTRAL CAMIONERA
TEL./FAX. 01(311)210-01-12 y 13 TEPIC, NAY.
SUCURSAL LA PEÑITA
AV. OCÉANO PACIFICO No. 24
LA PEÑITA DE JALTEMBA, NAY.
TEL. 01(327)274-03-25
SUCURSAL F. SÁNCHEZ
F. SÁNCHEZ 218 NTE.
ENTRE VICTORIA Y ZARAGOZA
TEL./FAX 01(311)212-74-43
TEPIC, NAY.
Nostalgia
HOT FLASH II
Maquina de Baile (Nacional)
ENTREGA A domicilio sin cargo Extra

¡CHOCAMOS!
Llamen una ambulancia.....
No corra riesgos, prevenga, mañana sera tarde
AGENTE DE SEGUROS.
TEL. 212-10-95

AHO
HOTEL SI
ENSENADA

Pies &
Tecnologia
Cirugia
Dr. Pedro G. Altamirapo Ayon
Traumatólogo Ortopedista Artroscopia - Cirugía del Pie
Imagenes 3D Pie, Rod. Espol
Médico San Felipe
Tel. (311) 213 13 49

A TI MAMÁ TRABAJA
GUARDERIA "FUE
SE PONE A SUS ÓRDENES
SERVICIO GRATUITO
REQUISITOS (COPIA):
✓ HOJA ROSA IMSS
✓ HOJA BENEFICIARIO
✓ ACTA DE NACIMIENTO
HORARIO
LUNES A VIERNES
7:00 A 16:00 HORAS
SALVADOR DIAZ MIRÓN No. 3 (ESQ. PEDRAZA)
FRACC. AMADO NERVO
INFORMES AL TEL. 212-65-58

ulares a EDITO

CREDENCIAL DE ELECTOR

Sin comprobar ingresos Sin aval

Se aplican restricciones de contratación y crediticias

N INTENSO 1 GRATIS

el modelo
al de $299.00

0 minutos Minutos* 50 Mensajes*
mensajes

GRATIS
Nokia 3200
350 de Tiempo Aire

* telcel a telcel, ** Aplican restricciones de contratación y crediticias

GRATIS
Samsung A325 Kaleido
Desde PLAN Clásico
renta mensual de $240.00
con 120 minutos incluidos.

GRATIS
Sony Ericsson Z600
Desde PLAN GSM 100
renta mensual de $299.00
con 150 minutos incluidos.

LOS EQUIPOS NOKIA 3200 Y ALCATEL OT332 VAN CON $300.TA AL INICIO Y CADA MES. SE ABONAN $100 PESOS HASTA LLEGAR A $300 PESOS. DESPUÉS EL CLIENTE PAGARÁ UNA RECARGA CADA MES.

Alcatel
OT332
$ 699.00
300 T.A.

Sony Ericsson
T226
$ 999.00
$300.00 T.A.

Panasonic
A100
$ 1299.00
300 T.A.

Motorola
C202
$ 699.00
300 T.A.*

NUEVO
Samsung
X426
$ 1799.00
300 T.A.

NUEVO
Pantech
G310
$2,499.00
$300.00 T.A.

Amigo

Nokia
1220
$ 599.00
300 T.A.

Nokia
2220
$ 799.00
300 T.A.

Nokia
6560
$ 1999.00
300 T.A.

NUEVO
Motorola
V60i Color
$ 2199.00
300 T.A.

TP TELULAR
SX4D (3 WATTS)
$695 C/260 T.A.
$783 C/450 T.A.
$956 C/900 T.A.

TELULAR
PARA TU CASA O NEGOCIO

TE DAMOS MÁS TIEMPO
Las únicas que te dan 60 días de vigencia en el saldo

$ 100.00

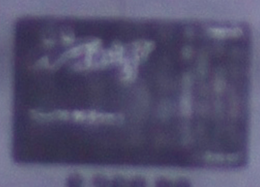

$ 200.00

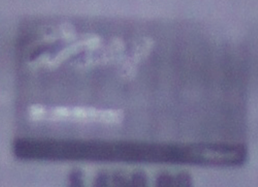

$ 450.00

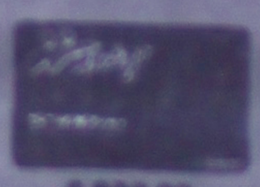

$ 900.00

30 de Septiembre o agotar existencias, precios más IVA y sujetos a cambios sin previo aviso.
...contratación y crediticias.

WWW.CR5.COM.MX

ACEPTAMOS LAS TARJETAS DE CREDITO Y SUS CHEQUES...

Plaza de Alice Local 2A
Tel. 213-43-71

Plaza Cigarrera Local 44
Tel. 210-06-73

Av. Jacarandas N° 3-B
Tel. 213-71-73

Av. Insurgentes N° 275
Local "A" pte.

Topic
Xalisco
México N° 71 A
(311)105-23-42

Topic
Av. Juárez N° 61
Centro

Topic
Av. España N° 141-1
Col. Del Valle

Topic
Av. De la Cultura N° 61
Col. Del Valle

Topic
Querétaro 144-1
Centro

Topic
Av. Insurgentes 2214 ote.
Ferretería La Mexicana

Topic
Calzada de la Cruz 57
(frente a la fuente)

Topic
Leroy N° 161
Plaza Casino Local 19

Topic
Av. Insurgentes 100 C pte.
Frente a la loma

Acaponeta
Prol. Morelos N° 1
Col.Centro

Acaponeta
Hidalgo N° 20 Pte.

San Cayetano
carretera libre
Tepic - Guadalajara
entronque al empalme

Topic
Av. Progreso N° 11
a un costado de la
terminal camionera

Topic
Bravo N° 101 pte
Tel. 213-05-07

Topic
Rey Nayar 20-C
Frente a Telcel

Compostela
Hidalgo N° 62 A
Col. Centro

Istlán del Río
Zaragoza N° 130 Pte
Tel. (324)243-21-65

Istlán del Río
Av. Hidalgo N° 134
Centro

Ahuacatlán
20 de noviembre # 20-C
Col. Centro

CR5
Distribuidor Autorizado

Todo México es territorio telcel

RENTA DE SINFONOLAS
PARA TU EVENTO SOCIAL
PROMOCIÓN Corona Extra
10 CARTONES DE CERVEZA 1/4
5 MESAS 20 SILLAS
1 HIELERA
½ BARRA DE HIELO
1 ROCOLA
$1,600
JUSTO SIERRA #24 COL. MAGISTERIAL
ENTRE COYOACAN Y TENOCHTITLAN
TEL: 216-02-25 CEL: 311-100-20-48.
(PREGUNTE POR MAS PROMOCIONES)

PAVIMENTOS ASFÁLTICOS KORANAY
Ing. Alfonso Rábago García
PAVDER
Carpetas, riegos, impregnación
ligas, sellos o maquila.
01-(33) 36-20-27-35.

MAESTRÍA EN EDUCACIÓN
DE LA SEXUALIDAD HUMANA
CEASS
CON REGISTRO EN LA S.E.J.
ESCUELA # 14PSU0046K Y RECONOCIDA POR
LA DIRECCIÓN GENERAL DE PROFESIONES
REGISTRO # 14-00204 y R.V.O.E. ESM20011402
INICIAMOS ULTIMA SEMANA DE OCTUBRE INFORMES
218-28-46 Y CELS. (311) 260-00-13 Y 740-82-15

TURIS
EXCUR
MIÉRCOLES,
$15
VISITANDO
Y TONALÁ
DIARIO 10:00 Y
NOCHE. TAMBIÉN
INFORM

La Jungla
Salvajemente Divertida
Te invitamos a conocer ...
• Visítanos en nuestro nuevo domicilio
• Tenemos la alberca de pelotas más grande del estado
• Seguridad y comodidad para tus niños
• Videojuegos y renta de nintendos
Amplias areas verdes
PAQUETES ESPECIALES PARA TU FIESTA INFANTIL
IXTLAN No. 102
AHUACATLAN
TADESA
CALLE IXTLAN
AV. INSURGENTES
LOS NARANJOS
JARDIN DE FIESTAS
Realiza tu evento en un ambiente natural sin salir de la ciudad y al alcance de tu presupuesto
★ Bodas ★ Bautizos
★ Primeras Comuniones
★ XV Años ★ Graduaciones
Contamos con amplio estacionamiento
IXTLAN No. 102 INFONAVIT LOS FRESNOS TEL. 591-05-70 y 044-311-100-7530 TEPIC, NAY.

A SUS ORDENES UN GRUPO DE DENTISTAS
PROFESIONAL, PARA GARANTIZARLE EL MEJOR
"Somos la mejor opción en
CIR
B
P
C
REHABILI
ODONT
CENTRO MEXICANO DE ESPECIALIDADES ODONTOLOGICAS
CMEO
TEPIC, NAYARIT
DOMICILIOS:
MATRÍZ
AMADO NERVO 18 Pte.
1ER. PISO LOCAL #9
TEPIC, NAY.
TEL: 216-70-74
Responsable: CD
FLORES MAGÓN
437 INT. #5
COL. INDECO
TEPIC, NAYARIT

GNP
Grupo Nacional Provincial
¡Quieres desarrollarte como Asesor de Seguros?
Estamos iniciando operaciones,
incorporate a nuestro proyecto
Requisitos:
* Edad de 25 a 60 años
* Lic. Administrativo ó titulado ó carrera trunca
* Ambos sexos
* Excelente presentación, dinámico y con facilidad de palabra
* De preferencia experiencia en ventas no indispensable
* Vocación de Servicio
* Orientado a resultados
Ofrecemos:
* Las Mejores comisiones bonos e incentivos convenciones del Mercado Asegurador
* Flexibilidad de horario
*Capacitación contante a nivel ejecutivo
* Magnifico ambiente de trabajo
Comunicarse para concertar citas
a los tel: 311-214-37-27 y 214-37-28
email: gnptepic@terra.com.mx
Magnifica oportunidad para personal jubilado ó amas de casa dispongan de medio tiempo

PRECIO = SERCON
BENEFICIO = SERCON
CRÉDITO = SERCON
Haciendo
Athlon XP 2000
Memoria 256Mb
Disco 40 Gb
Monitor 15"
Floppy 3.5"
Quemador 52X52X
Bocinas 220 Watts
Teclado Y Mouse
$ 4,939.00
Celeron 2.0
Memoria 256Mb
Disco 40 Gb
Monitor 15"
Floppy 3.5"
CD-Rom 52X
Bocinas 220 Watts
Teclado Y Mouse
$ 4,804.00
SERCON
Precios mas I.V.A.
Quemador Samsung 52X $ 490.00
Impresora Epson C63OX $ 519.00
Memoria DDR 256 Mb. $ 995.00
Mouse PS/2 $ 29.50
Morelos esq. Querétaro Zaragoza esq. Pinos Playa

amigo
Hersycel sigue festejando, estas fiestas
Nokia 1220 $599
Sagem X2 $899 300 T.A.
Ericsson T28 $499 300 T.A.
Ericsson 2218 $299 100 T.A.
Lotería GRATIS
En la compra de tu equipo o en la renta de tu
Nokia 1100 $599 300 T.A.
LG 1600 $699 300 T.A.
Alcatel 7052 $699 300 T.A.
Nokia 8100 $1,499 300 T.A.
Nuevo Plan Intenso
nuevo Nokia 3200 GRATIS
nuevo Sagem MY-X5 GRATIS
* Se aplica restricciones de contratación y crediticias, precios sujeto a cambios sin previo aviso, precios más IVA.
A nuestros clientes 1 hora gratis en el estacionamiento subterráneo, solo en la matriz.
Av México No. 45 Sur junto a Palacio de Gobierno Tel. 216-88-88
Sucursales Tepic
Av. México # 56 Nte.
Av. México # 793 Int. Ley Motolos
Plaza La Loma Int. 4a Gigante
Durango # 336-A
Puebla # 172 Nte.
Querétaro # 77 Nte.
Flores Magon y Allende
Av. Tecnológico # 3656
Morelos # 115-A
Sucursales Tepic
Av. México # 366 Nte.
Victoria # 781-B
Hidalgo # 82-A Ote.
Lerdo # 187 Ote.
Veracruz # 384 Nte.
Av. Luis # 83-A
Revolución # 12
Alcatel # 17-B
Sucursales Tepic
Av. del Parque # 82-B
Veracruz # 140-A, Centro
Victoria # 86 Ote.
Sucursales Foráneas
Av. Ejido # 211, Valle Hidalgo
Ramón Andrés # 6, Rosamorada
Zaragoza # 241, Ruiz
Sucursales Foráneas
Independencia # 600, Tuxpan
Juárez # 260-A, Ruiz
Zaragoza # 4, Santiago Ixc.
Ejido # 241, Valle Hidalgo
Hidalgo # 168 Pte., Santa Ma Ro
Hidalgo # 70 Nte., Tuxtepec
Todo México es territorio

Martes 21 de Septiembre de 2004 Publica ($5.00)

BALACERA!

Miguel Robles González, alias ´El Miguelillo´ es quien robó la tienda Coppel Mololoa...

¡CAYO TEMIDO HAMPON!

- Al pillaco lo apresaron por el hurto de una botella de brandy, y al final confesó haber saqueado la conocida tienda comercial

Se dedicaba al robo de interior de vehículos...

¡ATORAN PESADO ROBA-ESTEREOS!

- Cometió más de una decena de robos a interior de vehículo, y se investiga su participación en más casos

Judiciales aseguran dos armas de fuego y un maletín...

¡PISTOLEROS QUERIAN HACER DE LAS SUYAS!

Martes 21 de Septiembre de 2004 Publica ($3.00)

En las inmediaciones de Ahuapán hallaron a los pescadores...

¡RESCATAN A LOS DOS AHOGADOS!

-La panga en que viajaban volcó a medio río tras una fuerte tormenta eléctrica

Un sujeto apodado 'El Borracho' disparó contra Alfonso Rovalcaba

¡LO BALEARON EN LA SANTA TERESITA!

Al sufrir un accidente por el libramiento de Tepic...

¡POLICIA MATO A UNA MUJER!

Cuando se transportaba en la parte alta de los vagones del tren...

¡'TRAMPA' RECIBIO FUERTE DESCARGA!

Alejandro García

Un indocumentado de nacionalidad hondureña, sufrió de una fuerte descarga eléctrica y además de una caída aparatosa desde lo alto de los vagones del tren, cuando accidentalemte tocó cables de alta tensión. El "trampa" fue auxiliado por paramédicos de Protección Civil y muy delicado de salud fue internado en el Hospital General. Al respecto, las autoridades policiacas informaron que a las 08:00 horas de ayer, al circular por Boulevard Colosio a la altura del cruce con las vías del Ferrocarril, el oficial Blas Pánuco Toscano en la patrulla 2570 de la SSP se percató de una persona que venía de pie en un furgón del tren carguero, observando cuando golpeaba con el cuerpo unos cables de alta tensión cayendo al suelo.

El policía de inmediato solicitó apoyo a personal paramédico, acudiendo Ricardo López de Protección Civil Municipal en la ambulancia 02, quien se encargó de trasladar al Hospital General a quien dijo llamarse César Rodríguez Matamoros, de 21 años de edad, de nacionalidad Hondureña.

Este individuo presentó golpes en diversas partes del cuerpo y quemaduras de segundo grado en los dedos de pies y manos.

Finalmente, se conoció que los doctores reportan su estado de salud como delicado, tomando nota de los hechos el agente del Ministerio Público.

Con una rápida movilización de la madrugada de este lunes, elementos de la PJE lograron detener en la colonia Morelos de esta ciudad, a dos sujetos que fueron sorprendidos infraganti cuando pretendían robar el interior de una casa habitación ubicada por la calle Chacala y Carrillo Puerto de la colonia antes referida. Este par de presuntos pillos, vieron frustrados sus sueños luego de que agentes de la PJE les pusieran las manos encimá y los arrestaran, turnándolos ante la autoridad competente, donde fueron denunciados como los probables responsables del delito de robo en grado de tentativa a interior de casa habitación, cometido en agravio de Manuel Méndez Solano.

Los detenidos y presuntos responsables de este ilícito, fueron identificados con los nombres de Fernando García García de 30 años de edad, de oficio albañil, con domicilio en calle Tuxpan número 259, de la colonia Morelos; y Luis Armando García Landeros de 22 años de edad, con domicilio en calle Sabino número 3, de la colonia El Avión.

Fernando García García, arrestado al ser señalado como probable autor del delito de robo a interior de casa habitación

Según los sujetos antes citados, estos iba a robarse una grabadora que había dentro de la casa de Manuel Méndez, a efecto de venderla al mejor postor y con ello sacar algo de dinero para continuar la borrachera, la cual les fue cortada de tajo por las autoridades policiacas. Tanto Fernando como Luis Armando, fueron turnados ante el Agente del Ministerio público del fuero común, autoridad que se encargará de deslindar la responsabilidad de cada uno de los involucrados en el delito ya mencionado líneas arriba.

Luis Armando García Landeros, otro de los detenidos que fueron acusados por robo en grado de tentativa

El par de presuntos ladrones detenidos por la PJE

EN CARRETERA!

Alejandro Almanza Aguilar

Durante la madrugada de este lunes, cerca de las 03:30 horas, ingresaron al hospital general de esta ciudad, dos personas lesionadas, las cuales sufrieron un fuerte accidente carretero a altura del poblado de Chapalilla, ello debido al estado de ebriedad en que se encontraban.

Las víctimas de este accidente fueron identificadas por las autoridades policiacas, con los nombres de Juan Carlos Nava Casas de 18 años de edad, el cual es originario del poblado de San Cayetano municipio de Tepic y vecino de Santa Isabel municipio de Ahuacatlán, con domicilio conocido, mismos que presenta una herida de 8 centímetros en la región parietal derecha y politraumatizado; y Felipe Escalante Muñóz de 20 años de edad, el cual es originario y vecino de Santa Isabel, con domicilio conocido, mismo que presenta fractura de brazo izquierdo y escoriaciones en diferentes partes del cuerpo.

Sobre los hechos manifiestan los mismos lesionados, que por la madrugada de este lunes, ellos circulaban por la carretera federal número 15, en dirección de norte a sur, a bordo de una camioneta marca Chevrolet, tipo S-10, de color negro, modelo 1985, sin recordar placas de circulación, la cual era conducida por Juan Carlos Nava Casas.

Fue al llegar a la altura del poblado Chapalilla, cuando debido al exceso de velocidad en que manejaba y al estado de ebriedad en que se encontraba Juan Carlos, que éste perdió el control de la unidad, para luego volcarse con los resultados ya descritos.

Sobre los hechos anteriores tomaron nota elementos de la PFP, así como de la PJE, levantando el parte de este accidente el Agente del Ministerio Público del fuero común.

Mientras se compraba unas 'chelas'...

¡LE ROBARON Y DESTROZARON SU VOCHITO!

- Un sujeto aprovechado lo vio entretenido y se llevó la unidad, chocándola kilómetros adelante

Alejandro García

Durante la noche de este pasado domingo, agentes de la Policía Judicial del Estado se movilizaron rumbo al municipio de San Blas, toda vez que una persona reportó el robo de su vehículo, mismo que fue localizado más tarde semi destrozado y asimismo, lograron la detención de la persona que lo conducía.

Eran aproximadamente las 21:35 horas cuando reportó el centro de comunicaciones de la Policía Judicial del Estado, que momentos antes recibió vía telefónica la denuncia de Rafael Alcalá Inda, quien les manifestaba que en el crucero del poblado Navarrete, municipio de San Blas, se bajó de su vehículo marca Volkswagen, color blanco, sin recordar modelo, con placas de circulación REC-29-35, para comprar unas cervezas.

Y mientras se encontraba entretenido pagando sus cervezas, una persona del sexo masculino lo despojó de su vehículo.

Los efectivos policiacos que se presentaron a tomar nota, se movilizaron una vez que tuvieron características de la unidad y del presunto responsable, informando minutos más tarde sobre la localización de dicha unidad, poco antes de llegar al poblado 5 de Mayo, municipio de Tepic.

El vehículo se había accidentado y en ese lugar, personal de la comandancia de San Blas detuvo a Roberto Cortéz Carrillo, de 28 años de edad, originario y vecino del poblado La Chiltera municipio, de San Blas, poniéndolo a disposición del Ministerio Público.

Alejandro Almanza Aguilar

La mañana de este pasado domingo, cerca de las ocho horas, agentes de la Policía Judicial del Estado, en las afueras de la tienda Ley, sucursal Molinos de esta ciudad, lograron la detención de un sujeto que dijo llamarse Miguel Robles González de 23 años de edad, mismo que es originario del poblado de Jolotemba y vecino de esta ciudad, con domicilio en calle Talpa número 35, de la colonia Santa Fe. Este sujeto es acusado de ser el presunto responsable del delito de robo simple (una botella de brandy, un filete de res y unos guantes), cometido ello en agravio de la citada tienda comercial antes referida. El pillo antes citado tras ser arrestado, fue puesto a disposición del Agente del Ministerio Público del fuero común, autoridad que investiga al

Miguel Robles González alias 'El Miguelillo', señalado como el que cargaba a tienda Coppel Revolución

El Miguelillo, fue turnado ante el agente del Ministerio Público del fuero común, autoridad que se encargará de determinar su situación jurídica en el plazo que marca la ley. En lo mencionamos que personal de la PJE, logró recuperar varios de los objetos robados por 'El Miguelillo', mismos que serán entregados a la parte agraviada, en este caso a la empresa Coppel.

Durante las últimas horas...

¡RECUPERA LA PJE OBJETOS ROBADOS!

Alejandro Almanza Aguilar

En las últimas horas, personal de la PJE adscritos a la división de delitos patrimoniales que encabeza el comandante Luis Antonio Barragán Avena, lograron asegurar varios objetos robados, entre ellos un refrigerador, una estufa, varios televisores y equipos de sonido.

La Procuraduría General de Justicia espera ahora, que los legítimos dueños de los aparatos recuperados se presenten ante el Agente del Ministerio Público del fuero común, y puedan reclamarlos, ello presentando previamente las facturas correspondientes.

Un mundito, parte de lo recuperado por la PJE

Hasta un horno de microondas fue recuperado

Más objetos asegurados por la PJE, entre ellos televisores, equipos de sonido y hasta licuadoras

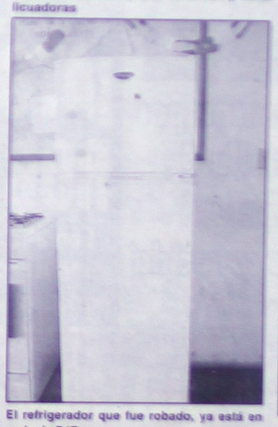

El refrigerador que fue robado, ya está en poder la PJE

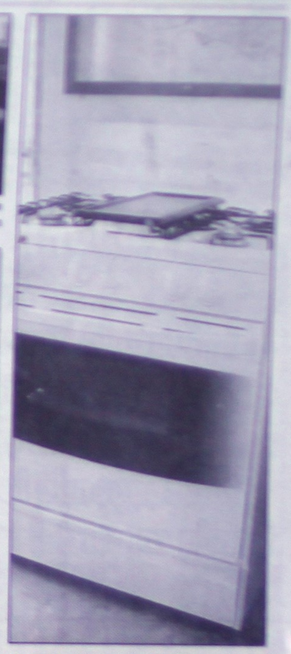

La estufa recuperada por la PJE

- Al darse cuenta del percance, chofer

FPB

La tarde de este lunes, cerca de las 16:45 horas, se reportó a una menor atrapada de uno de sus brazos, en la puerta de descenso de un camión urbano, esto sobre la calle Zacatecas y Lerdo, de la zona centro de Tepic. Al lugar del incidente acudió personal de Tránsito Municipal, mismos que dieron el reporte a la Cruz Roja, cuyos paramédicos acudieron rápidamente al auxilio de la menor, solo que ésta ya había sido rescatada por el conductor del urbano número económico 425, de la ruta Venceremos, mismo que dijo llamarse Efrén Delgado Patiño. El conductor del camión manifestó que al ver que bajaban los pasajeros, alcanzó a observar por el espejo retrovisor que no había ningún pasajero descendiendo, por lo que optó por cerrar la puerta de la unidad, sin advertir que la menor al instante de cerrar dicha puerta. Fueron los demás pasajeros quienes al percatarse de lo sucedido, que dieron aviso al conductor del camión urbano, mismo que procedió a auxiliar a la menor, ello mientras se daba aviso a tránsito municipal para solicitar el apoyo de una ambulancia. La menor fue revisada por los socorristas, quienes después de un minucioso chequeo, vieron que la pequeña no mostraba lesión o fractura en su brazo, por lo que los servicios de rescate se retornaron a su base. La menor dijo llamarse María Aracely Hernández Camacho de 3 años de edad, en tanto que su mamá manifestó llamarse Rosa Camacho, misma que decidió firmar un convenio donde no reclamaba nada en contra del conductor del urbano. Sobre el caso tomaron nota agentes de la policía municipal; haciéndose cargo del parte de accidente y convenio personal de Tránsito Municipal.

La menor abrazada de su mamá, en la espera de los socorristas para ser revisada

Al ser revisada por el socorrista, la menor manifestó que no sentía molestias en su brazo, solo el susto

El conductor del urbano decidió permanecer en el lugar, ello en la espera de las autoridades

Autoridades tomaron nota de los hechos

Parte afectada y presunto responsable, decidieron firmar un convenio de no reclamo de daños ante el oficial de Tránsito Municipal

El urbano de la Ruta Venceremos número 425, donde quedara una menor atrapada en la puerta de descenso

La menor María Aracely al ser revisada minuciosamente por el socorrista, al cual descartaro de una posible lesión o fractura

Pronósticos
GANAS TÚ, GANAMOS TODOS.

Resultados
Sorteo 1170 del lunes 20 de septiembre de 2004

Chispazo

2	4	15	16	17

LUGAR	ACIERTOS	GANADORES	PREMIO INDIVIDUAL
1er.	5 NÚMEROS	7	$40,668.13
2do.	4 NÚMEROS	568	$501.19
3er.	3 NÚMEROS	9,709	$19.25
Combinación sencilla 1 peso		TOTAL DE GANADORES 10,284	TOTAL DE PREMIOS $756,251.08

Sorteo	Números ganadores	Total de ganadores	Total de premios
Tris extra No. 8877	8 7 0 1	3,470	$200,297.96
Tris clásico No. 8878	9 0 2 0	7,966	$1'397,174.14

Por cada peso gana hasta $5,000

¡Puedes ganar más de 70 mil pesos al instante!

¡Juega! Super

¡Hay más de 200 mil premios!

Ponemos a su disposición en: www.pronosticos.gob.mx el Sistema de Quejas y Sugerencias.

¡SANTA TERESITA!

- Afortunadamente la víctima no resultó herida de gravedad; policías buscan al responsable del atentado

FPB

Cerca de las 09:15 horas de la mañana de este lunes, se reportó al módulo de emergencia del 066, a una persona baleada por la calle Venustiano Carranza número 356, de la colonia Santa Teresita de esta ciudad.

En ese lugar fue encontrado lesionado quien dijo llamarse Alfonso Ravelcaba Alatorre de 64 años de edad, el cual presentaba una herida en la muñeca derecha y un rozón en el abdomen.

Según el mismo herido, éste manifestó ante las autoridades policíacas, que él se encontraba en el patio de su vivienda que sirve y donde hay cimbra para construcción, ya que el agraviado se dedica a la renta de este equipo, y ahí fue donde ocurrieron los hechos.

Cuenta Alfonso Ravelcaba, que él se encontraba dentro de su vivienda, cuando de pronto llegó un sujeto al cual conoce con el nombre de Raúl Vargas Avila alias "El Borracho", con quien tiene problemas desde hace tres años, hecho en que lo denunciara como el presunto autor de un robo a casa habitación cometido en agravio de un vecino de Alfonso.

Una vez que Alfonso y Raúl estuvieron frente a frente, comenzaron a discutir por ese añejo problema, y en un descuido "El Borracho" sacó de entre sus ropas una pistola al parecer calibre .25, con la cual disparó en varias ocasiones en contra de la humanidad de Alfonso, mismo que recibió únicamente un rozón y un impacto de bala en abdomen y muñeca de la mano derecha. Tras cometer su atentado, Raúl "El Borracho" Vargas, se dio a la fuga a bordo de un automóvil marca Volkswagen de color blanco, modelo 2002, con placas de circulación del servicio público de taxis, 40-31 MDA de Nayarit, unidad la cual fue localizada minutos más tarde abandonada por la calle Manuel Lozada, entre Amado Nervo y Lerdo, de la colonia Zapata.

Sobre este incidente tomaron nota agentes de la PJE, así como personal de la SSP, y un Agente del Ministerio Público del fuero común, autoridades que se encargaron de rastrear al presunto responsable de este cobarde atentado, informándose durante la tarde del lunes, que el conductor del taxi ya había sido localizado a efecto de dar inicio con las investigaciones y así poder conocer el paradero del agresor apodado "El Borracho".

Policías Municipales comenzaban la búsqueda del presunto responsable

Suben a la ambulancia al lesionado

Dentro de la vivienda de Alfonso, fue donde ocurrió el alterado zafarrancho

A punto de ser llevado a un hospital Alfonso Ravelcaba

Una camisa llena de sangre fue localizada en la escena del atentado

Un casquillo es asegurado por la policía

¡LOJOSA CAMIONETA!

- Por fortuna en el percance no se reportaron victimas que lamentar; solo cuantiosos daños materiales

ALEJANDRO ALMANZA AGUILAR

Cerca de las 09:39 horas de la mañana de este lunes, por la avenida Tecnológico y calle Palomas, a unos cuantos metros de las instalaciones de la Procuraduría General de Justicia del Estado, se registró un fuerte accidente vial, en el cual participaron una camioneta marca Nissan y un vehículo tipo sable de modelo reciente; en el percance no se reportaron personas lesionadas, pero si cuantiosos daños materiales, según lo reveló personal de seguridad pública.

Sobre los hechos, personal de Tránsito Municipal de Tepic, indicaron que por la avenida Tecnológico en dirección de oriente a poniente, en carril central, circulaba una automóvil marca Ford, tipo Sable, de color tinto, tipo Sable, con placas de circulación REE 18-51 de Nayarit, mismo que era conducido por José Luis López de 59 años de edad, el cual era acompañado por su esposa Beatríz Estrada Vizcarra de 51 años de edad.

Por misma dirección, solo que por carril lateral del lado derecho, circulaba una camioneta marca Nissan, de color amarillo, modelo 1986, con placas de circulación PA 76-715 de Nayarit, misma que era tripulada por Firmato Pinedo Delgado de 26 años de edad, el cual tiene su domicilio en calle Jiquilpan número 222, de la colonia Lázaro Cárdenas de Tepic.

La unidad marca Nissan, sale a una desviación para tomar carriles centrales, y no se percata de la presencia del automóvil tipo Sable, impactándonse éste último con su parte frontal en el costado de la pickup, resultando más dañado el segundo de los autos.

Por fortuna en este percance vial no resultaron personas heridas, según revelaron fuentes policíacas.

Al lugar del accidente acudieron agentes de la Secretaría de Seguridad Pública Municipal, así como elementos de Tránsito Municipal, quienes levantaron sus actas correspondientes.

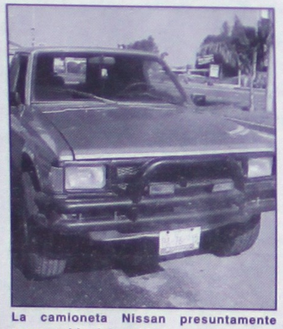

La camioneta Nissan presuntamente responsable del accidente

Beatríz Estrada Vizcarra, resultó levemente herida en el percance vial; a un lado José Luis López, el conductor del auto tipo Sable

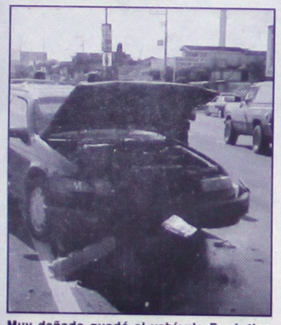

Muy dañado quedó el vehículo Ford, tipo Sable

Por avenida Tecnológico y calle Palomas, ocurrió este accidente vial

Reguero de aceite y pedazos del automóvil tipo Sable, quedaron tirados sobre la cinta asfáltica

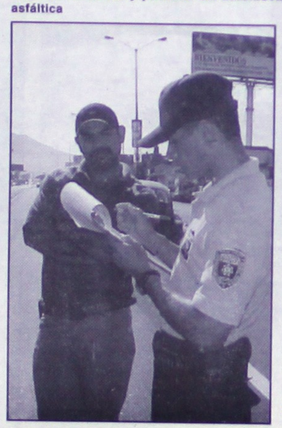

Elemento de la SSP, toma datos al conductor de la Nissan

La bolsa de aire funcionó bien, salvando con ello que los ocupantes terminaran golpeados

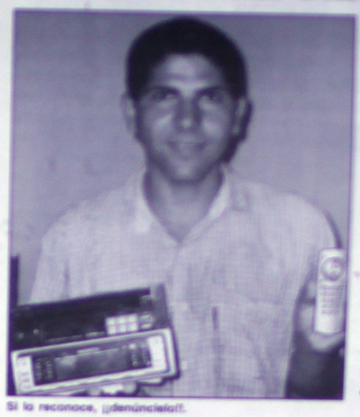

Si lo reconoce, ¡denúncielo!!.

Traslado de persona detenida de José Humberto Marcellín Félix.

Fue capturado por el Comandante Rafael Rodríguez y efectivos a su mando.

En La Presa...

¡ATROPELLAN BRUTALMENTE A DOS CICLISTAS!

- Fue una camioneta que andaba en la caravana en apoyo a Ney M. González

RUBÉN PEREZ

La tarde del pasado domingo en La Presa atropellaron a dos muchachas que se andaban paseando en bicicleta por la carretera que se encuentra salida al Papalote.

Una de las lesionadas fue identificada como Milagro Sarahí, de 21 años de edad, quién comentó qué el que las atropelló fue un tal Ignacio Sandoval, vecino del poblado en referencia.

Este sujeto andaba ebrio y conduciendo una camioneta de la marca Ford, tipo pick-up, de color roja, y luego de tumbar a las ciclistas hacía afuera de la carretera se detuvo a gritarles: «aquí espérenme luego vengo por ustedes para llevarlas a que las soben».

Cabe manifestarse que en la parte posterior de la camioneta Ford iban varias personas, pero se bajaron en el lugar del accidente y únicamente se retiró Ignacio Sandoval a seguir embriagándose en compañía de Jorge Aranda.

Por cierto que momentos después del percance dicha unidad se integró a la caravana de vehículos que recorrían las calles de Santiago Ixcuintla con gritos de apoyo al candidato a gobernador del estado Ney Manuel González Sánchez.

Mientras tanto las dos ciclistas atropelladas fueron trasladadas por sus familiares a recibir atención médica.

Y al parecer pensaban olvidarse del incidente pero como les cobraron una millonada en el centro médico pues hasta tuvieron que sacarse radiografías, mejor acudieron ante el Agente del Ministerio Público de guardia para levantar una denuncia en contra del inconsciente que las atropelló y muy tranquilo se fue a seguir la parranda.

Nomás para hacer sus cochinadas...

¡LUJURIOSOS ALLANARON VIVIENDA!

RUBÉN PEREZ

Siendo aproximadamente las 00:00 horas del pasado día domingo, agentes de la Policía Municipal detuvieron a dos jóvenes que sostenían sexo oral en el interior de un domicilio al que se introdujeron sin permiso de nadie.

Estas personas fueron identificadas como Roberto Martínez Andrade, de 19 años de edad, vecino de la comunidad denominada La Presa, con domicilio en calle Insurgentes número 1; y Ramón Sandoval Gutiérrez, de 16 años, vecino del poblado Ojos de Agua.

Según la información que nos proporcionaron, a esas horas los agentes se encontraban realizando un recorrido de vigilancia y al llegar al antro de vicio denominado «Los 2 Arbolitos», localizado por la calle Constitución, fueron abordados por quien decía llamarse José Sánchez Barba, de 35 años de edad, mismo que les reportó que sin permiso dos jóvenes se habían introducido a su domicilio, sito en calle Adolfo López Mateos, entre Constitución y Guillermo Prieto.

Razón por la que los agentes se trasladaron al domicilio del quejoso y al entrar sorprendieron en situación bastante «comprometedora» a Roberto Macías y a Ramón Sandoval.

Ambos jóvenes fueron conducidos a los separos de la cárcel pública municipal, pero quedaron en celdas separadas para evitar que continuaran con lo que ya habían comenzado.

Pese a nuestras actividades de la "Semana Nacional de la Ciudadanía y la Democracia" que fue promovida por la Fiscalía Especializada para la atención de Delitos Electorales (FEPADE) en todo el país, que llevó a los servidores públicos a realizar actividades culturales, de difusión y capacitación sobre la cultura democrática, justicia electoral y la prevención de delitos electorales; este lunes por la mañana, el Gobernador Constitucional del Estado premió a todos aquellos que participaron en los encuentros deportivos que se celebraron en la Procuraduría General de Justicia.

Como se recordará, fue el Procurador General de Justicia, Licenciado Jorge A. Bañuelos Ahumada quien se encargó de inaugurar la "Semana Nacional de la Ciudadanía y la Democracia 2004".

En este programa, el Instituto Federal Electoral, el Tribunal Electoral del Poder Judicial de la Federación y la Fiscalía Especializada para la atención de Delitos Electorales, sumaron esfuerzos para que la ciudadanía se involucre en actividades y de capacitación sobre educación cívica, cultura democrática, justicia electoral y prevención de delitos electorales.

En dicho programa se realizaron diversas actividades en el Municipio de El Nayar; específicamente en las comunidades de Jesús María, Mesa del Nayar, Santa Teresa, Santa Cruz de Huaybel y San Juan Peyotán, acorde a los lineamientos marcados por las máximas autoridades electorales, que es el de asegurar que las actividades de esta semana nacional, se desarrollen en poblaciones políticamente vulnerables."

En el transcurso de la semana, los servidores públicos de la Procuraduría General de Justicia participaron en torneos de futbol, atletismo, voleibol, básquetbol y tenis de mesa.

Una vez concluidos estos juegos, el día de ayer lunes durante un acto celebrado en la explanada de la PGJ, el Gobernador del Estado, Antonio Echevarría Domínguez, acompañado de funcionarios de primer nivel, entregó trofeos y reconocimientos a todos aquellos que resultaron triunfadores.

Cerca de las 18:20 horas de este lunes, se reportó a los servicios de emergencias sobre un accidente ocurrido por el Libramiento Carretero de Tepic, esto a la altura del kilómetro 6+100, en las cercanía de la gasolinera Apolo.

Según reportes policiacos, por el libramiento de Tepic, circulaba en dirección de norte a sur, por carril izquierdo, un vehículo tipo sedán, marca Nissan, Tsuru, de color blanco, con placas de circulación REA-12-88 e Nayarit, el cual era manejado por Gilberto Pilia Guerra de 25 años de edad.

Esta unidad al llegar a dicho kilómetro, chocó con su parte frontal de la parte media, contra en la parte trasera de una motocicleta marca Honda, tipo Cargo, de color azul, con placas de circulación L88SN de Nayarit, misma que era manejada por Jesús Cortes Murillo, de 25 años de edad, el cual era acompañado por su esposa de nombre Isabell Amparo Avila Bueno, de 23 años, y su menor hija de nombre Erika Cortés Avila de un año de edad; todos ellos con domicilio en la calle Claveles número 50, de la colonia Las Flores.

Estas personas fueron impactadas por el Nissan, cuya unidad dejó una huella de frenado marcada sobre la cinta asfáltica de aproximadamente 30 metros, y una huella de derrape de la descarrilamiento y politraumatizada.

Además en el percance resultaron gravemente heridos la menor y el motociclista, mismos que fueron auxiliados por socorristas de la Cruz Roja, los cuales los trasladaron de urgencia al Hospital General para que recibieran atenciones médicas, pues ambos presentaban golpes contusos y escoriaciones en diferentes partes del cuerpo, sin descartar que estaban politraumatizados.

Sobre los hechos tomaron nota agentes de la Policía Judicial del Estado, y agentes de la Policía Municipal, mientras que el conductor se entregó voluntariamente ante las autoridades policiacas, siendo el responsable un agente de la Policía Judicial del Estado, el cual reportara a su base lo sucedido.

Del parte del accidente antes referido, se hizo cargo personal de Tránsito del Estado, presentándose al lugar del accidente el titular de las Policía Judicial del Estado, el licenciado Francisco Javier Sandoval Blanco, así como el Agente del Ministerio Público de guardia quien se hará cargo de definir la situación legal del pejeta responsable y personal de S.E.M.E.F.O., quienes se hicieron cargo del levantamiento del cuerpo de la infortunada mujer.

Servidos periciales se encargaron de hacer los trámites correspondientes.

Autoridades toman nota de la moto, así como en el asfalto donde se encontraba una mochilita de un niño y un libro de primaria.

Del cuerpo sin vida, dio fe el Agente del Ministerio Público.

Sobre el libramiento carretero se reportó un accidente en el cual una mujer perdió la vida.

Un vehículo oficial, fue el presunto responsable del mortal accidente.

Al lugar de los hechos se presentaron agentes de Tránsito del Estado y autoridades policiacas.

ARMARON BALACERA!

- Los hechos ocurrieron en Puente de Camotlán municipio de La Yesca

J.J. Arriola

El pasado 16 de Septiembre, en el poblado de Puente de Camotlán, fue reportada una balacera entre militares, los cuales supuestamente ya tomados discutieron entre si, generando primeramente una riña y posteriormente salieron a relucir las potentes armas de los soldados.

Fuè el delegado municipal de Huajimic, según las autoridades policiacas de aquél lugar, quien reportó ante la PJE y PGR, que un pelotón de soldados ebrios hacían un tremendo escándalo en la región, asustando con ello a los pobladores del lugar.

Al conocer lo anterior, personal de la PGJ, se trasladó a Huajimic, donde se entrevistaron con Joél Polanco Ramos, encargado del pelotón de soldados, el cual les indicó que cerca de las 02:00 horas de la madrugada del día 16 de Septiembre, dos personas a su mando discutieron por problemas personales, siendo uno de ellos Adrián de la Torre González, el cual se lió a golpes con otro supuesto militar, y un tercero al tratar de calmar los ánimos, accionó su arma de cargo, espantando a los belicosos soldados, y evitando así un mayor problema.

Conocido lo anterior, las autoridades estatales y municipales adscritas a Puente de Camotlán, se retiraron del lugar, a la vez que el militar Joél Polanco aseguraba que se haría cargo de sus indisciplinados muchachos.

Alejandro Almanza Aguilar

Cerca de las 22:00 horas de este pasado domingo, elementos de la Policía Judicial del Estado, en la colonia Puerta de La Laguna de esta ciudad, lograron la detención de Erick Gilberto Villarreal Gómez de 26 años de edad, el cual es originario y vecino de esta ciudad, con domicilio en calle Zapata número 428, de la zona centro. Este individuo es señalado de ser el presunto autor del delito de atentados al pudor, cometido en agravio de una jovencita, la cual lo denunció ante la autoridad competente.

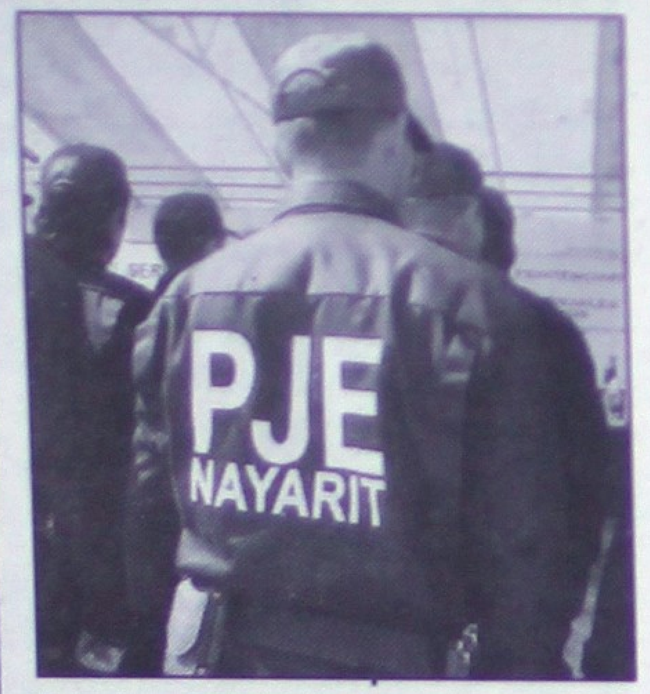

Agentes judiciales se encargaron de aprehender al perverso individuo

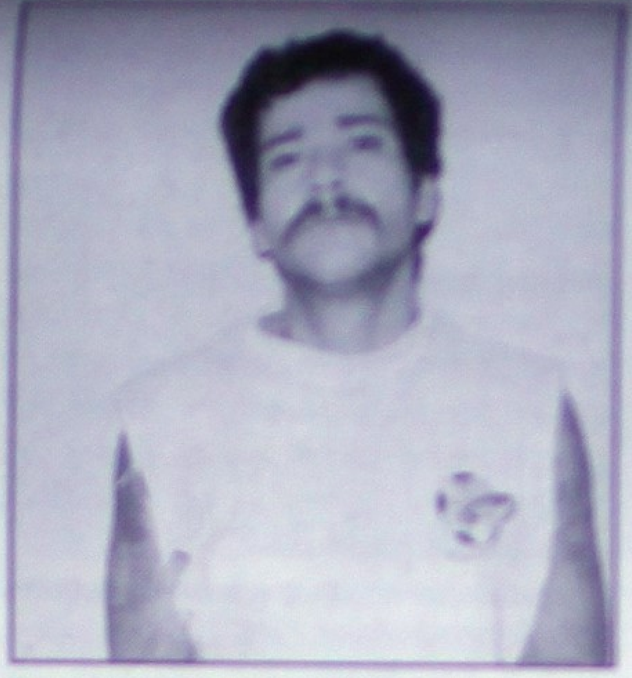
Erick Gilberto Villarreal Gómez, acusado por el delito de atentados al pudor; manoseó a una jovencita

Según el detenido, él caminaba en estado de ebriedad por la colonia Puerta de la Laguna, cuando de pronto se encontró a tres damitas, tocándole a una de ellas las sentaderas, generando con ello la molestía de la agraviada, quien solicitó la presencia de la PJE, cuyos efectivos procedieron al arresto del pervertido individuo. El sujeto ya citado quedó internado en los separos de la Pje, puesto a disposición del Agente del Ministerio Público del fuero común, autoridad que habrá de valorar su situación jurídica.

No les duró mucho el gusto, agentes policiacos los detuvieron a los pocos minutos...

¡BANDIDOS SAQUEARON NEGOCIO!

Alejandro Almanza Aguilar

El mediodía de este pasado domingo, alrededor de las 12:05 horas, personal de la PJE, en las inmediaciones de la colonia El Paraíso, lograron detener a dos sujetos los cuales habían saqueado el interior de un negocio, de donde se llevaron un refrigerador, un compresor y un tanque refrigerante, propiedad de Pablo Rodríguez.

Los presuntos autores de este delito, fueron identificados con el nombre de Saturnino Fernández Ramos de 47 años de edad; y Esteban Ramírez Barrera de 30 años de edad, ambos vecinos del poblado de San Cayetano municipio de Tepic, con domicilio en calle Iztacihúatl número 22, de la colonia Los Volcanes.

El par de sujetos antes referidos, fueron acusados de ser los presuntos responsables del delito de robo a interior de negocio, cometido en agravio de Pablo Rodríguez, persona la cual interpuso su formal denuncia ante la autoridad competente.

El dúo de pillos se encuentran recluidos en los separos de la PJE, lugar donde habrán de permanecer hasta en tanto el Ministerio Público del fuero común, tenga a bien determinar la situación legal de los dos detenidos.

¡QUERIAN HACER DE LAS SUYAS!

Alejandro García

En un operativo de despistolización efectuado por personal de la Policía Judicial del Estado durante el pasado domingo, lograron el aseguramiento de dos armas de fuego y la detención de una persona que pretendía intimidar a uno de sus vecinos. De ambos casos tomó conocimiento el agente del Ministerio Público.

Este operativo fue realizado la noche del pasado domingo, y a las 23:55 horas, agentes judiciales destacamentados en la comandancia de Rosamorada reportaron la captura de, Federico de la Cruz González, de 38 años de edad, originario de San Diego del Naranjo, municipio de Rosamorada, y vecino de Sayulilla, municipio de Acaponeta, con domicilio conocido.

Este sujeto fue llevado a la cárcel pública municipal de ese lugar y quedó a disposición del agente del Ministerio Público, por su presunta responsabilidad en la comisión del delito de amenazas, cometido en agravio de María Florencia Martínez Cantabranas.

Se dio a conocer que a esta persona, la pejota le aseguró una pistola marca ilegible, calibre .25, modelo RG26, matrícula VO3-59-26 sin cargador y sin cartuchos.

Minutos después, la PJE recuperó una pistola calibre .22, marca 'Pietro Beretta', matrícula 024257N, con un cargador abastecido con un cartucho útil al calibre, misma que fue entregada por la señora Teresa Galindo Carrillo, de 47 años de edad, originaria y vecina de Teponohuaxtla, municipio de Rosamorada.

Cruz la panga en que viajaban volcó a medio río tras una fuerte tormenta eléctrica

Alejandro Almanza Aguilar/Alex García

Pasado el mediodía de este lunes, alrededor de las 12:45 horas, autoridades policiacas reportaron el hallazgo de dos cuerpos putrefactos los cuales flotaban sobre las aguas del río Lerma, esto en las inmediaciones del poblado Ahuapán municipio de Tepic, en la sierra nayarita. Hasta el embarcadero de Ahuapán, acudieron elementos de la Secretaría de Seguridad Pública Municipal de Tepic, así como de la PJE, un Agente del Ministerio Público del fuero común, personal de servicios periciales de la PGJ, y SEMEFO, a efecto de practicar [illegible] tenían dos días extraviados luego de que volcara sobre las aguas una panga en la cual viajaban.

Las víctimas de esta tragedia fueron identificadas con los nombres de Máximo González Carrillo de 57 años de edad, originario del poblado Naranjito del Copal municipio de El Nayar, y Santos de la Rosa de la Cruz de 54 años de edad, originario de Ahuapán. Ambas personas tenían extraviadas desde el pasado 18 de Septiembre cerca de las 15:50 horas, luego de que la panga en que viajaban los dos fallecidos y 7 personas más, volcara sobre las aguas del río Lerma, ello tras ser embestidos por una enorme ola provocada por las intensas lluvias y los fuertes vientos que azotaron la región arriba citada la pasada semana.

Según la esposa de Máximo, Aurelia Díaz González de 50 años de edad, ésta manifestó a las autoridades policiacas, que el día 18 de Septiembre, su marido Máximo y Santos, ingerían bebidas alcohólicas en el interior del poblado, y que cerca de las 15:50 horas al ver que el cielo se nublaba, optaron por irse a su pueblo de origen, Ahuapán, utilizando para ello una pequeña panga, en la cual se subieron los dos finados, así como 5 hijos de Máximo y su esposa, además de un amigo, trasladándose por agua a la orilla de Ahuapán, donde desembarcarían. Cuando iban a mitad del río, arreció una tormenta misma que traía fuertes vientos, y una ola grande los embistió ocasionando que la frágil panga se volcara, cayendo todos los ocupantes de la embarcación al agua. Cerca del lugar se encontraba otro pescador de nombre Adán Guerrero Cabrera, el cual a bordo de su lancha de motor acudió al rescate de las víctimas, logrando sacar de las aguas solo a los 5 pequeños, a la señora y otra persona más, perdiéndose entre el río los cuerpos de Máximo y Santos, los cuales fueron encontrados hasta el mediodía de este lunes, ya sin vida y en un avanzado estado de putrefacción. El cuerpo de Máximo fue encontrado justo frente al embarcadero de Ahuapán, sitio donde inicialmente ocurrió la tragedia; en tanto que Santos fue hallado río arriba, a un kilómetro de distancia. Acerca del caso tomaron nota elementos de la Policía Municipal de Tepic, así como de la PJE, un Ministerio Público del fuero común, personal de periciales y se encargaron de levantar los restos inertes de los pescadores elementos del Servicio Médico Forense.

Cayó al bote Sergio Preciado...

¡AMENAZO E INJURIO A SU EX!

Alex García/Alejandro Almanza Aguilar

La madrugada de este lunes, alrededor de las 01:00 horas, personal de la Policía Judicial del Estado, en las inmediaciones del fraccionamiento Severiano Ocegueda Peña de esta ciudad, lograron la detención de quien dijo llamarse Sergio Preciado Rodríguez de 29 años de edad, el cual es originario y vecino de esta ciudad, con domicilio en calle Lerdo número 657, de la colonia H. Casas.

De oficio comerciante, Sergio Preciado Rodríguez, fue acusado de ser el presunto responsable del delito de amenazas e injurias, cometidas en agravio de su exesposa de nombre Jazmín Imelda Ríos Carrillo.

Al momento de la detención de Sergio Preciado, agentes de la PJE le aseguraron un vehículo marca Volskwagen tipo panel, de color blanco, modelo 1980, con placas de circulación PB-27738 del estado de Nayarit.

Cuenta Sergio Preciado Rodríguez, que la noche del pasado domingo había estado tomando en casa de sus padres, y que decidió ir a visitar a sus hijos para ver si a éstos les hacía falta algo, pero al llegar a la casa de su exmujer, está comenzó a injuriarlo, lo que se le hizo fácil maltratarla, generándose así unas fuerte discusión.

La agraviada al ver lo anterior, llamó a la PJE, y efectivos de esa corporación se encargaron de enviar a chirona al supuesto agresor, mismo que fue turnado ante el agente del Ministerio Público del fuero común, autoridad que se habrá de encargar de determinar la situación legal del ahora detenido.

Sergio Preciado Rodríguez, detenido al ser denunciado como autor de los delitos de amenazas e injurias, cometidas en agravio de su exmujer

DEPOSITO!

- Los hechos ocurrieron la madrugada de ayer; los pillos tripulaban un Jetta color gris

[illegible]

V[illegible] los efectos de las bebidas alcohólicas y aparentemente se quedaron sin dinero para seguir con la borrachera, tomaron la puntada de llegar a un depósito y amenazar a la encargada, exigiéndole dos "six" de cerveza y una cajetilla de cigarros, para después darse a la fuga con rumbo desconocido.

Los bribones hampones fueron identificados mediante las características del vehículo en el que se transportaban y ahora, ya son rastreados por la Policía Judicial del Estado.

Estos hechos fueron reportados a la cabina de radio de la Secretaría de Seguridad Pública, siendo aproximadamente las 04:40 horas de ayer en avenida Victoria número [illegible] en la zona centro de esta capital, acudiendo a tomar nota del reporte, el oficial Cirilo Trujillo Solís adscrito a la vigilancia del Centro Histórico.

El gendarme fue informado por Lorena Arteaga Gamboa de 33 años de edad, que al local de venta de vinos y cerveza llegaron 2 personas de sexo masculino y una de sexo femenino en una automóvil Jetta color gris, placas de circulación REJ-23-83, quienes robaron 12 botes de cerveza modelo y 1 cajetilla de cigarros Marlboro.

No pidieron dinero, solo lo necesario para prolongar por un par de horas más su parranda, indicando la afectada que los pillos se dieron a la fuga en su unidad con dirección al poniente sobre la misma avenida Victoria.

Finalmente, los policías le indicaron que acudiera a presentar su denuncia, mientras que ellos se coordinaban para la búsqueda del vehículo donde se transportaban los ladrones, mismo que de momento no pudo ser encontrado.